工商晚報
The Kung Sheung Evening News
印承：工商日報有限公司
香港灣仔分域街十八號
各部電話號碼
編輯部及採訪部5－283378－
經理部：5－281521－3
營業部：5－279307，5－
中區辦事處：5－225495，
郵箱六二號 五七二
紙兩張半售價五毫
新聞紙第一二九八五號

大陸問題專家分析
中共五個四人幫 華幫已經被鬥散

江青等已拉上公堂 鄧幫現今控制大權

【台北二十六日法新社電】中華民國一名大陸問題專家指出，大陸有五個「四人幫」，包括由江青率領的「四人幫」在內。

據陳禮威說，第一個「四人幫」成員包括江青的主要支持者毛澤東，文革時毛的頭號顧問「保安司令」康生，和據說與康生有個人關係的華國鋒，另一成員是已故的「保安司令」謝富治。

第二個「四人幫」由江青，前中央政治局的王洪文，共黨副主席兼政治局成員張春橋和姚文元，另一政治局成員等組成，他們亦被稱為「上海幫」。

他們一直被指責需為一九六六至七六年間推行的「文化大革命」負全部責任，罪名由破壞國家經濟至損壞年青一代的態度。

第三個是「細幫」它的成員為汪東興、陳錫聯、紀登奎及吳德，他們都是在毛澤東的「無產階級總部」的頭頭。

雖然在華國鋒領導下打倒江青的四人幫有功，但這個「細幫」的成立，於二月時被剝奪了官職。

審訊江青四人幫及林彪集團中，這個細幫的成員可能也被牽涉在內，特別是前公安局長汪東興，因為他曾主持過許多錯誤的審訊。

第四個是所謂「四人幫餘孽」這是以現任「黨主席」華國鋒於領導的集團，包括陳永貴，李德生和倪志福，倪某是至今仍留在政治局中的一個。

華國鋒曾說過不會將四人幫處死，但立即便為鄧小平的發言人曾濤所駁斥。

江青和她的同謀者的認罪，可能將華國鋒拖入漩渦中，鄧派極可能利用此項來打擊華某。

陳永貴最近被撤去「副總理」職位，而李德生，在其瀋陽軍隊的支持下，可能因為他曾反對江青的立場，避過被整的命運。

倪志福，幸運地沒有好像農模陳永貴受到吹噓。在即將來臨的十二屆黨選舉，他可能失去在政治局的地位，但預料將可避過被鬥的厄運。

倪某的唯一危險，是繫於審訊江青案中。倘各被告指他涉及某事，他便會如其他「餘孽」一樣，不獲鄧小平一黨的寬恕。

第五個「四人幫」，是由現時在北平掌握大權的鄧小平，陳雲，胡耀邦和趙紫陽等，獲政治局大多數支持者組成。

今日，鄧被認為是中共的「強人」，以趙紫陽及胡耀邦為其左右手，他們的命運，仍需拭目以待。

大審訊「花旦」出台 江青今第一庭受審
三前軍頭承認參與政變

【北平二十六日法新社電】「新華社」報導，毛澤東遺孀江青，今日首次被傳到審訊林江集團的特別法庭。

【北平廿五日法新社電】中共電台今日稱，與其他文革領袖一起在此間特別法庭受審的三名將領已承認，九年前曾參與一項企圖對付毛澤東的政變。

該電台稱，江騰蛟，黃永勝和李作鵬已「坦率承認政變陰謀，包括刺殺毛澤東在內，正如起訴書上描述一般。」

根據起訴書稱，曾是毛某繼承者的林彪是「五七一工程紀要」的主腦人。

林彪是在軍事陰謀失敗後於一九七一年去世。

今日的三名將領出庭是審訊的第四日聆訊。

今日的廣播沒有包括實際過程的錄音，與電台前三次的聆訊報導不同。

五名被控與林彪有聯繫的軍頭四名已出庭受審。

週日，前「空軍司令」及「政委」吳法憲承認曾將中共空軍交給林彪，作「五七一計劃」的用途。

今日出庭的三名軍頭中的兩人，是前「總參謀長」黃永勝及「副總參謀長」李作鵬，他們被捕時亦為「政治局」成員。

第五名軍頭為邱會作，亦曾為「政委」，他仍未出席「特別法庭」受審。

第一特別法庭被控者中——江青的四人幫及毛澤東的前「政治秘書」陳伯達等五人——至現時為止，只有王洪文及姚文元已出庭接受盤問，他們提供不利江青的證供。

昨日從中共的電視內，看到兩人逐一出庭受審。姚文元的表現特別引人注目，這名現年四十九歲，四人幫的前「文膽」，在審訊過程中出現口吃。

頭髮修剪不齊，形容憔悴，目光呆滯及神情緊張的姚文元，手持自己預備的紙章不定。

他亦在耳內戴上耳筒，顯示出聽覺不靈。

「美新聞與世界報導」評中共審十惡 未蓋棺先定罪

【華盛頓電】最新一期「美國新聞與世界報導」雜誌報導，甚至在對「四人幫」的審訊仍在進行中，而判決就已作成——被告等「犯有嚴重的叛國罪」。

該刊在「世界簡訊」欄中報導，中共頭目們在這項審訊中所圖謀的不止於「定罪和懲處」。

該刊說：「他們的目標在於整肅在毛澤東當權時代支配一切的極端份子的思想意識，而不推毀毛澤東本人的革命的傳說。」

報導說，北平目前的領導班子希望藉這項審訊，「描繪一九六〇年代極端份子利用毛澤東所發動的『文化革命』以圖篡奪共黨權力——利用非刑拷問、迫害、叛變和暗殺諸手段的陰森可怕的情景。」

該刊認為，這是一項「冒險的策畧」，因為「在文革中担任過要角的數百萬人，包括共黨頭目華國鋒在內仍然分踞要津。」

「四化」最大投資 煉鋼廠計劃押後
詳情刊第七頁

【本報訊】據今天的華爾街報稱，中共已押後其五十億美元投資寶山煉鋼廠的計劃。此鋼廠是中共現代化運動中最大的一項計劃，並且代表着中（共）日合作。中共此決定，立即影響到在談判中的十三億美元合約，並使最少價值九億美元的合約被廢除。此項在上海市外的煉鋼廠計劃，最近數月受到猛烈的抨擊，押後中共投資，是實徹北平最近減少重工業投資的政策。押後該廠第二期工程的決定，將使該廠原定的六百萬公噸產量減少一半。

中共「副總理」谷牧上週在北平與日商會談時宣佈上述決定。該廠首期工程的主要承建商日本鋼業公司，談判一直與其他日本公司談判承建第二期工程事。日本鋼業在週一獲口頭上通知該決定，但尚未接獲官方通告。日本通產省一官員稱此決定「是日本商界的一項打擊」。

查理斯王子週二在新德里訪問印度最大的寺院，保安人員協助他除去鞋子。（美聯社）

俄軍波蘭邊界備戰 卅萬大軍隨時入侵
美官警告雖未有干預跡象

【華盛頓二十五日路透社電】國務院官員今日說，在波蘭邊境附近的蘇軍，已採取較平常為高的戒備狀態，但目前無跡象他們計劃干預波蘭。

正當波蘭自由工會領袖宣佈在華沙附近舉行大罷工之際，美國官員表示對蘇俄軍事干預波蘭的可能性，越來越關注。

蘇俄昨日警告，工會恐嚇會實行的鐵路罷工，將影響波蘭的國防和國家利益。

美國國務院一高官對記者說：「我們相信，過去數週，蘇俄一直提高其在波蘭附近的軍隊的備戰性。」

他又說：「但並無證據顯示蘇俄已作出決定或準備進攻波蘭。」

情報顯示，蘇俄在波蘭邊境附近約三十個師，共三十萬人，已進入較高的備戰狀態。

多項不尋常的活動，引起美國的注意。該區的蘇軍通常在多季被派駐守衛要塞，今年，他們却進行小規模的演習。

蘇軍單位已獲增援至最高水平。在貨倉的裝甲運兵車及坦克被開出來，並注滿燃料。

美國官員說，軍隊正獲訓令，一旦決定採取干預行動時，他們的職責是甚麼。

在警告軍事干預將會是蘇俄最後的手段時，一名官員又說：「蘇俄人正作出一切他們進攻波蘭所需要的準備。」

美國專家相信，祇有在現時控制着波蘭的三條主幹被推翻時，蘇俄才會入侵波蘭。

它們是：共黨的控制，波蘭為華沙公約及經濟互助委員會的成員。目前尚未有跡象會有此情形出現，但一名官員形容現時情況「基本上是無政府狀態的。」

他說：「現時波蘭並無清楚的領導，舊的政體則已被打破，新的已在萌芽。」

另一官員說：「我們認為這是一次根深蒂固的慢性危機，我會留意着波蘭內部而不是其邊境情況。蘇武軍事干預的主要因素，極有可能是內部崩潰和暴亂。」

他又說：「最大目標是避免一次大罷工。」

美國官員相信，倘蘇俄干預波蘭，事前必定有警告性跡象，因為要控制預料一定會加以反抗的波蘭，必需動用多過三十萬的軍隊，可能需要五十萬人。

蘇俄現在十九個師在東德及兩師在波蘭，主要是保護交通路線。官員說，其他軍隊，俱駐在離波蘭一日內行程的地方。

他們又說，蘇俄的干預，將大大增加歐洲的緊張局勢。

而且，蘇俄將要供應該國大批糧食和承担其巨額外債。

官員說，預料蘇俄不會在短期內行動，因為最近正值蘇軍的定期性換防，意味着包圍波蘭的軍隊中，有三分之一是新兵。

美國「西奧佛空軍基地」第四三九戰畧空運隊後備軍人，最近戴上M十七防毒面具及穿上全副化學戰裝備，參加歷時一小時的球賽，作為軍訓一部份。（合眾國際社）

波蘭「團結」工會宣佈 談判無滿意答覆 將在華沙總罷工

【華沙廿五日法新社電】波蘭獨立自由「團結」工會的華沙分會今日宣佈，假如它與檢察官的談判未能獲得滿意的答覆，華沙地區週四將進行一次總罷工。

分會主席布扎克作上述宣佈，並說，罷工將會有約三千個企業受到影響。

今次糾紛起源於檢察官舒卡斯基草擬了一份有關波蘭離心分子的報告，這份報告在上月卅日傳達到各地的檢察官員手上。

「團結」工會華沙分會獲得該份文件，它說文件字頭直指「團結」工會。華沙分會指責舒卡斯基違反波蘭憲章。

與此同時，政府拘捕了華沙分會一名成員納羅茲尼克及檢察處一名職員薩比路。

華沙分會要求釋放他們，亦呼籲國會設立一個委員會調查檢察官辦事處的活動。

稍後獲悉，檢察舒卡斯基今日前往但澤，在一個稱為協調委員會與「團結」工會的全國領袖舉行會議。

工會消息人士指出，會談集中在「團結」工會華沙分會與政府之間的問題。

消息人士說，分會一名代表今日下午獲副總理查傑爾斯基接見。據悉，查傑爾斯基保証一個政府委員會會檢討週前被捕的納羅茲尼克及離心分子。

至於華沙分會提出調查檢察官辦事處的活動及對一九七〇及七六年勞工糾紛等要求。消息人士說，這會由下次的部長委員會進行審查。

在但澤的「團結」工會總部稍後証實，檢察官辦事處一名代表已抵達與「工會的司法律專家」會談。

可靠消息說，協調委員會已致函波共第一書記簡尼亞，表示關注納羅茲尼克被捕事件。

教宗昨日訪問義大利地震災區，安慰其中一名傷者。教宗離開波田沙後，該區又再發生兩次強烈地震。（合眾國際社）

經濟衰退．人民減肥 英人飲酒午茶興趣減

由於英國人慢慢改變他們日常生活習慣，故此[illegible]已穩定地失掉顧客。市場分析家表示，英國的經濟衰退情況正不斷增加。

造成這些公司經濟困苦的其中一個成因，是英國人漸漸跟着由美國輸入的減肥，健身習慣傾向。「他們不會滿意，直至我們所有人都瘦骨如柴，口渴為止。」

一名身栽魁梧，坐在倫敦艦隊街清吧內喝着一品脫啤酒的男子，作出上述埋怨。他說醫生提出警告謂心臟病是因體重過胖形成，體重過胖則是由喝啤酒，吃忌廉蛋糕所致。過去數十年來，啤酒與忌廉餅一直使英國人快樂。工廠，清吧及釀酒廠業務蒸蒸日上。

再喝一杯紅茶，吃些蛋糕的古老習慣，現在已由快速午餐及在晚上才來一頓美味可口的晚餐所取代。

與此同時，飲品業最近完成一次調查指出，自世界二次大戰以來，本年迄今為止啤酒消耗量大大下降。通貨膨脹迫使各樣物價上升，據[illegible]餅公司的價值地位，因為英國人已改變了吃的習慣。過去每天食餐之後，復於下午五時左右[illegible]者區持滴酒不沾唇所致。

一些釀酒廠集團，據報正縮減投資計劃，迅速削減投資計劃將是停止建造新大廈及酒吧現代化。

各界人士反應不一，很多人對清吧面臨麻煩時期感到關心，但是，很多酒徒表示，歡迎清吧現代化暫停推代，因為很多顧客不滿以時髦的傢俬及塑膠擺設來取代過往清吧古雅氣氛。

釀酒行業一些分析家估計，由於受成本劇增及目前經濟不景的影響，未來五年內將有數千間酒吧關門結束營業，這將令很多村莊及農村社區再沒有它們傳統的地道清吧，這些清吧一直以來均被視社交中心。

義國大地震 估計死者將逾三千

【義大利．拿普斯廿五日美聯社電】義大利南部的地震的死亡人數估計超過三千人之際，拯救人員正利用鐵鏟及鶴嘴鋤在瓦礫中發掘被埋的罹難者。

弗羅倫斯一間地震學研究所報導，分別在國際標準時間十七時零八分及十八時廿九分錄得兩次達米卡里制八級的强力餘震，相等於黎克特制六級，並被列為嚴重地震。

官員仍在某些在地震中受毀最嚴重的山區村落清點罹難人數。

拿普斯以東的拉雲安奴在地震後僅餘下三幢建築物，據傳抵羅馬的報導估計，約七百名罹難者屍體被埋於瓦礫中。內政部公佈死亡人數達二千四百人，並說死亡數字，可能會大增。

阿國三特使 携伊朗答覆 今飛華盛頓

【華盛頓廿五日路透社電】美國國務院說，携同伊朗答覆的三名阿爾及利亞特使，今天飛往華盛頓。

這三名特使包括阿爾及利亞駐德黑蘭和華盛頓的大使與阿爾及利亞中央銀行行長。預料他們會與美國官員晤談若干天。美國國務卿莫斯基將親自歡迎他們，副國務卿基斯杜化則會與他們展開會談，預料直至週四日為止。星期四是美國感恩節假期。

莫斯基昨天說，伊朗在覆函中列出了五項問題。國務院已概畧知悉問題的內容，不過目前正等待阿爾及利亞特使的正式覆函呈交解及釋而已。

中共「副文化部長」旅美時昏倒被送院

【洛杉磯廿六日美聯社電】洛杉磯新醫院發言人說，中共文化副部長王闌西於洛杉磯世紀城旅行後暈倒，已於星期二日被送入醫院。

王某現正在達羅馬急救中心接受「心臟檢查」，可能被送往心臟治療單位照顧。

披頓說，王某的情況安定。

加州山林大火 萬人被迫疏散

【加州聖伯納甸諾廿五日美聯社電】狂風今日煽動六個火頭，橫掃四萬畝（一萬六千二百公頃）的加州西部叢林與樹木，有一萬人被迫離開家園，官員們說，最少已有三人喪生，三百廿一個所住宅被摧毀或破壞。

美國森林局估計，單祇聖伯納甸諾一處，而損失最少一千五百萬元。有一個火頭，正在四個地區肆虐。

大陸患癌者 每年百萬人 其中死七成

【北平廿五日美聯社電】「光明日報」星期二日報導，中國大陸每年約有一百萬人患上癌病，其中有七十多萬名死亡。

該報說，大陸缺乏早期檢驗及治療，也缺乏醫院設備，醫療人員，藥物及儀器。

它說，那些能及時獲得適當治療的病人，痊癒率與先進國家相等。

它又說，一九七四年的時候，祇有十分一的病人，能進入醫院接受地方醫院或較高水平的治療。

「光明日報」說，中國醫學研究院的王如寬（譯音）說，如果獲得合理的治療，大陸有三分一的癌症病人可獲康復，每年可救回千千萬萬條生命。

朗奴列根祖父 是位非法移民

【加州朗曹聖大非廿五日合眾國際社電】美國下任總統的祖父可能是一名非法移民。

候任總統朗奴列根的兄弟尼奧列根宣稱，他們的祖父是愛爾蘭人，在一八八零年代的中期因饕仔饑荒而離開故鄉，並從加拿大進入美國，但他其實是沒有入境證的。

尼奧為成為家庭的系譜學家而感到自豪，他說：「祖父可能是早期的墨西哥非法入境工人。」——不過他是從加拿大進入美國，而非墨西哥。

台灣南部屏東一個十八歲母親在本月二十一日產下一對連體女嬰，醫生說，不可能將她們分割開。（合眾國際社）

美通脹無緩和跡象 明年經濟將復衰退

【華盛頓廿五日路透社電】隨着消費者物價指數不斷上升至百份十二點六，美國十月份的通貨膨脹並無緩和的跡象。因而使人重新對美國未來的經濟產生恐懼。

美勞工部說，由於樓價及抵押利息劇增，消費者物價指數也跳升了百分之一。從這些新數字顯示，美國候任總統朗奴列根將担承呆滯和強大通貨膨脹的經濟苦惱。某些專家預測到一九八一年首季美國經濟將回復衰退。

從抵押利息數字正顯示出過去三數月來，新屋出售輕微增加的情況已結束，目前的抵押利息已比十月份增加了一點九厘，達到一分五厘左右。

經濟學家一般認為，由於美國經濟力大部份是以消費者透過負担的資金作出龐大採購的能力為基礎，故此對美國整個經濟而言，這些都是十分壞的消息。十月份的消費物價數比九月份的增加，儘管夏季出現嚴重的經濟衰退，但已幾乎可肯定本年的通貨膨脹率將與一九七九年增加的百份之十三點三相同。其他構成消費物價指數的貨品情況較佳，十月份的糧食，衣服價格比九月份的加幅已減緩。

列根就職舞會 巨星濟濟一堂

【洛杉磯廿五日合眾國際社電】朗奴列根就職餐舞會節目的製作人法蘭、仙納杜拉星期二日委出奪尼．卡遜為慶典的司儀。

他並宣佈迄今為止，已有艾科士文、梅里曼、甸馬田、占美史釗治、列治列度及奧士文兄弟，唐尼與馬莉奧士文等明星，已答應參加節目表演。

二十年前，仙納杜拉曾為約翰．甘迺迪就職典禮辦過餐舞會，他現時計劃在馬利蘭近郊「省會中心」在列根就職前夕舉辦餐舞會。

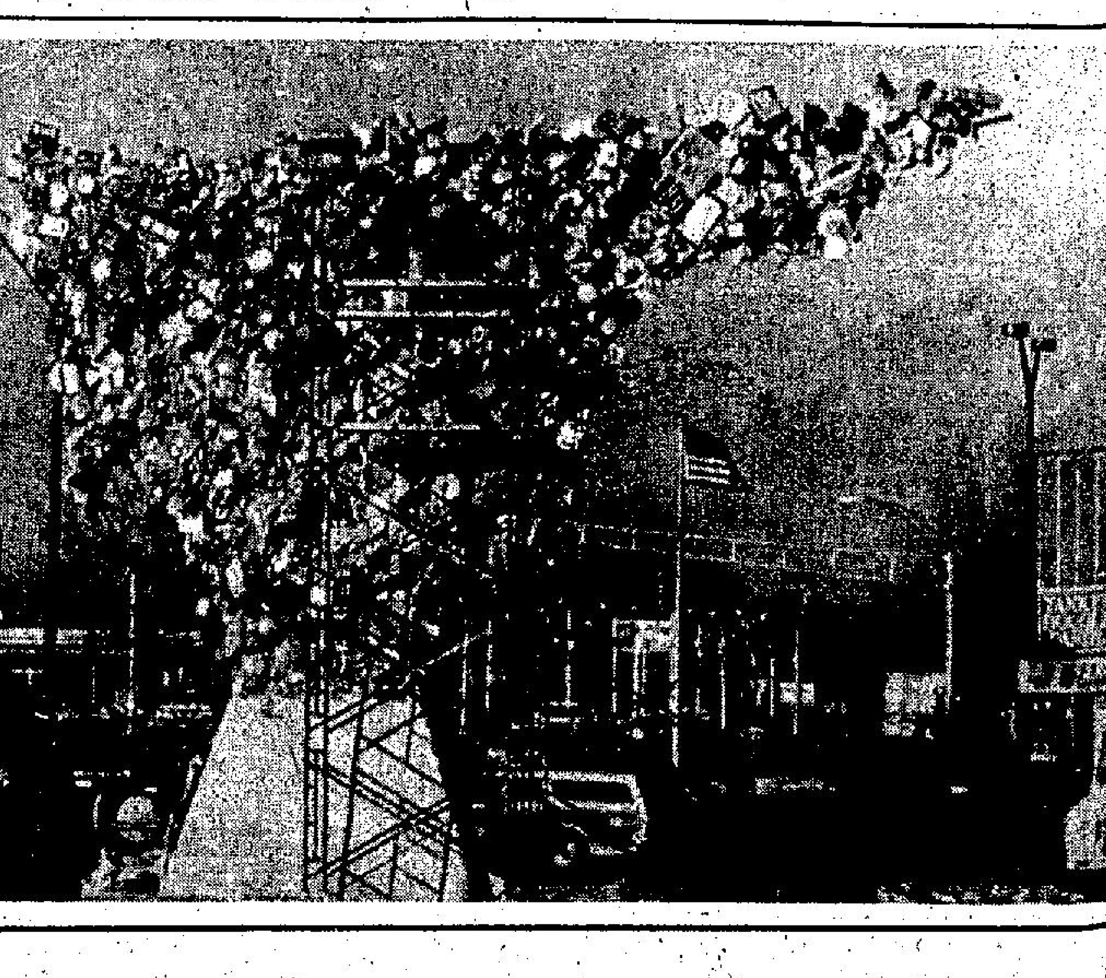
品。（合眾國際社）

佳攝影 YASHICA
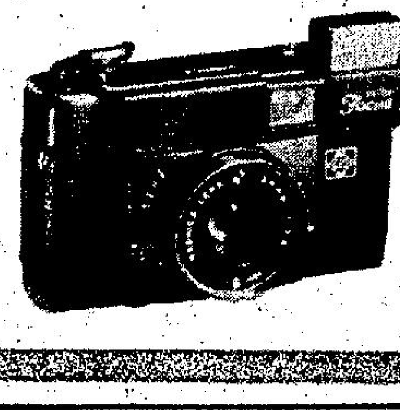
AUTO FOCUS 相機
首創自動對焦相機，配備定焦鈕，
自拍掣及控光系統其他牌子所無。
不怕貨比貨，最怕唔識貨

環球大廈出租
佳特水風 邊單海向
3208尺 月租每尺26元
代理：南就公司
5－254292 何
5－254854

去年因火警傷亡人數增加
受傷者近八百名 死45人增加五成

【本報訊】本港去年因火警而喪生者之人數增加百分之五，達四十五名。一九七八年死三十人，比一九七七年之四十七人，及一九七六年之四十二人爲少。

去年因火警受傷者有七六八人，亦比一九七八年之五九五人爲多

消防事務處長屈臣謂，去年有消防員兩人殉職，八十六人受傷。

據統計，消防人員每日[illegible]出動六百次。去年共出動二一七八八九次。此外，消防員又處理意外一三四四九宗。

屈臣指出，去冬因特別乾旱，使郊區成爲大大之火險區。十一月間大欖涌山火焚毁四十萬株樹木。

去年工業火警有五一九宗，其中九十八宗係住宅作工業用。渠相信百分之四十八火警起因係電器有毛病或不小心擲煙頭。

屈臣又謂，是年防火組極忙，但人數則少於編制之二十。該組曾發出火險通告一〇三一六份予業主或廠主。

關於消防設施之發展，屈臣謂，去年十月，中央化之通訊與管制系統啓用。以便迅速統一調動其五個人員與六百部車輛。

該系統今年三月起已充份操作，結果可以減二百人，每年節省薪金六百萬。

地盤工人伏屍電梯底案露端倪
現場尋獲血衣 疑是兇手遺下
兇手疑是死者生前同事

【本報訊】屯門友愛邨地盤工人被殺案，警方已掌握有關疑兇之資料，現正廣佈線眼通緝。消息透露：案中疑兇懷疑亦是該地盤之一名工人，與死者共事。

此外，警方前晚在現案現場發現一件相信是疑兇遺下之血衣，對破案有點大幫助。血衣已送交科學鑑証科檢驗。

據悉：兇案死者袁鏓生，六十三歲，生前與一名工人有心病。

在兇殺案被發現的前夕，即本月廿二日下午四時，死者在友愛邨十一座地盤推着一架手推石屎車，不意撞倒了一名工人，雙方由口角而動武，後由工友勸止，翌日早上，死者便被發現伏屍於十一座樓下。

新界總部重案組探員昨日上午繼續往友愛邨十一座地盤現場查勘，研究死者遇害過程，並在附近作地毯式搜尋兇器，但迄昨日下午三時收隊，仍未有所獲。

電話用戶注意

【本報訊】香港電話公司宣稱：有等自稱爲電話公司職員之人士要替用戶清潔電話機，此等人士與該公司絕對無關。

香港電話公司並無提供此項服務或出售電話機香膠。香港電話公司只批准「電話清潔服務公司」提供電話清潔服務。其屬下之職員均持有該公司之職員證。

電話公司所有職員均持有職員證，證上印有員工之姓名，職員號碼及其本人之相片。同時，電話公司促請所有用戶注意，該公司並未許可所屬職員直接向用戶收取服務費。所有電話收費單都是通過郵局寄出，用戶可採用自動轉賬付款，郵寄支票或親自親臨本公司之收款處付款，電話公司各收款處之地址，已詳細列於電話費單背頁。

用戶如遇有自稱電話公司之職員之人士要求收取費用，請即與警方聯絡。

大會堂職業資料展覽
恒生銀行攤位受歡迎
設電腦及電話答觀衆問題

【本報訊】八〇年職業資料展覽會已於本月廿一日在香港大會堂低座展覽廳開幕。參展行業包括多個政府部門及工商業大機構等，爲數共達二十多個之多。而恒生銀行乃爲參展者中惟一銀行業代表。亦爲會場中最受觀衆歡迎之攤位之一。

恒生銀行在展會攤位中，以兩部電腦螢幕機及四部錄音電話機，連接自動幻燈片，爲觀衆解答有關投身銀行業之各項問題。其中電腦機所提供之五項問題，包括：①恒生銀行簡介，②銀行從業員之薪金，③銀行員工之福利，④投身銀行業之資格，⑤銀行職員之在職訓練。

觀衆圍觀恒生銀行電腦螢幕顯示之資料。

觀衆可以憑機上按鈕選擇上述各項問題，電腦則透過螢幕，解答有關問題，每項問題並設有若干小題，俾觀衆獲得更深入之瞭解。而電話機亦以按鈕方式配合圖片，爲觀衆解答八項與銀行有關問題。

此外，該攤位正面則介紹由該行創建之恒生商學書院，該商學書院於今年十月開課，爲有志從事商業之青年提供二年制商學課程。

恒生銀行之攤位，面對展會之入口，除設有電腦及電話爲觀衆解答問題外，並有專人全日爲觀衆解答各項問題，故開幕三日以來，觀衆超逾五萬，平均每日觀衆達萬餘人。其受歡迎程度，可見一斑。對參觀之觀衆，該行並贈予「投身銀行業」、「就業簡介」小冊子及一九八一年年曆咭一份云。

元朗小販遷移 衛生環境改善

左圖爲元朗牡丹街與大棠道交界無牌小販擺賣嚴重阻塞交通之情形。右圖則爲今日小販擺入元朗小販市場後，牡丹街及大棠道交界之交通已通行無阻，衛生情況亦大有改善。

第一屆歐洲銀行陸運會
二百餘人參加情況熱烈

【本報訊】本港第一屆歐洲銀行陸運會於上週日在葵涌運動場舉行，參加此次運動會的本港歐洲銀行，乃爲荷蘭銀行、華比銀行、法國東方滙理銀行、法國國家巴黎銀行、柏克萊銀行及歐亞銀行。

是日上午九時正由法國國家巴黎銀行副總經理韓德生主持開幕禮及致詞，謇謂希望此運動會能持續下去，每年舉行一次，且希望今後有更多人參加。

是日參加運動會之各銀行運動員二百餘人，競爭激烈，熱鬧非常。比賽結果團體全場冠軍爲柏克萊銀行，亞軍爲華比銀行。男子個人全場冠軍：周啓年（柏克萊銀行）。女子個人全場冠軍：趙麗娟（華比銀行）。經理級接力賽跑：法國國家巴黎銀行（馬益、畢高、包仕毅、梁裕華）。

摩登雜誌經已出版

第一手資料首次公開「香港富豪李嘉誠的婚姻生活」在今日出版的「摩登雜誌」第一〇八期中發表，內容珍貴，是一篇不可多得的報告文學。其他要目有「太太以愛支持賭奴列根入主白宮」、「血型影響您的婚姻」、「在絕望下求生的故事」、「用紙牌占卜妳的戀情」、「黑痣爲你預測吉凶」、「翁倩玉大談男人經」、「苗可秀享受着愛情」等多篇，可讀性極高。另本期增闢「摩登副刊」，文字精悍，趣味雋永，每冊仍售港幣三元。

港九旅行消息

△精武旅行隊：[illegible]週末下午二時一刻夜宿東平洲觀日升。車船卅八元。食宿請預定。（二）週日早八時東平洲行大運，影釣，車船卅七元。由佐敦道口銀宮啓程。（三）卅日早八時半，港泉后碼頭認旗南遊蒲台古蹟賞佳景。自費海鮮膳。交通十五元。詳K七七一九二二順。大道東一二五號標準運動用品，白加士街四十四號三和體育用品。界限街卅八號山友旅行用具，彌敦道三百號精武岑師傅。

△優悠旅行隊：本週日蠔涌漫遊，上午九時在九龍城碼頭開車，蠔涌起步，茅坪或梅子林大休，下午四時小瀝源接返。路線中程，劉灌章領隊，車費八元，糧水自理。領券：旺角洗衣街九龍體育公司、銅鑼灣莊士大廈一四〇七室環通旅行社H七六五〇一七黃，詢問：K〇三八五六〇陳，K八五三五八五杜國樑。

△晨暉旅行隊：三十日「元朗腹地精華遊」。晨八時十五分紅磡碼頭天星線側，專車大棠啓步，經公庵先遊黃泥墩水塘，穿遊地龍口漫步大欖涌環塘幽徑，午後順走永吉橋，跨白虎坳返南坑排，交通券九元。領券：旺角上海街四八九號安泰，土瓜灣北帝街四號側新美。中環威靈頓街四十九號側美聲。定券：三一七六一〇一七。

△山社海之友：下周四海社遊船八時半海運碼頭開遊，蒲台同下泳。午後南丫島茅達灣東澳石排串步，船艇廿五元。本週日旅行（一）同上時地乘海社遊船暢遊蒲台美女石刻等名勝白海鮮餐。下午九時中間道公園開，首程濟龍背通大王口古木蒼林暢遊整潔清雅民安園墩營地。元朗午飯。下午安步組遊龍潭古廟。山組全新奇峻由牛牯角攀南北大頭半。全日車十五元。彌敦道第一餐室，大埔道廿三偉光，大道中一七六光學。

△山友育樂協會旅行組：十一月三十日，乙組織「城門麥徑」長八時卅分大角咀碼頭側集合[illegible]荃錦公路散隊，行程詳電K八〇一一五四山友。

△海星之友：「大城猴嶺松仔園」卅日佐敦道碼頭木犬橋底八時半集合出發，乘巴士松仔園起步，路鐵坳，猴嶺頂過大城石澗大休，午後古徑林道下城門，梨木樹散隊，糧水交通費一切自備，全程步行四小時。聯絡電話：K二二八零六七李文初。

△大連旅遊：本星期日野餐暢遊二合一，先共赴金山，野餐組經九龍水塘往愛人樂園午膳，繼走私讀孖指徑進至城門水塘郊野公園，而暢遊組則過健體徑，在中文大學自由午膳，賞松仔園，覽林村水塘，遊古慶園，經青松觀及妙法寺，返梨木樹與野餐組匯合回程。野餐組連車包食一餐盒汽水及鮮橙）每位廿元。而暢遊組車費十五元，同一旅遊車來回，宜合家歡野餐暢遊。購票可往香港沖印各門市，恒生，福星，油蔴地，大光明及龍華各戲院小食部。或電H六二零一三一大連訂票。

△正剛旅行隊：卅日往「蝴北老虎頭仙桃石」陰澳水寨起步，登東棠坑頂西走老虎頭賞仙桃石梅窩散隊。單程車船八元，紅磡碼頭晨八時半開車。十一月份節目表印好，歡迎函索。領券處：灣仔軒尼詩道三五九號二樓創作書社。旺角上海街六七三號一樓正心書局。問訊九龍八〇五五五一陳。

△香江旅遊團：本週日（一）彭福公園新界冠軍公園，船灣淡水湖大尾篤蓬瀛仙館十二元。[illegible]（三）蒲台島南角咀佛手巖天后廟鬼屋官財石十七元。（四）東平洲週日遊，週末夜宿翌日返。以上各該專人領隊，老幼咸宜額滿即止。報名油蔴地彌敦道五四六號旺角大樓五樓A座，上海街三二二號品心茶樓地下櫃面，詳情詢問電話：□三一一九四四，□三二一一五〇。

△大衆之友：卅日週日上午九時尖沙咀北京道停車場集合，遊宏偉壯麗之觀宗寺，新落成由西藏大寶法王主禮開光，爲衆祈福，丙崗，百福鷄嶺，灰沙圍，念慈亭，肅園植徑，午流浮山裕和酒家午膳，交通十二元，連膳卅五元。券站灣仔道一二九號梅林涼茶店。旺角通菜街卅九號A生活攝影，電話三——八七九一九三梁纖。

△星藝旅行團：本週日兩線賞花（一）環遊新界名勝在圓玄學院齋宴，下午尖沙咀賞菊花展覽數百種，爲近年僅見，連早午餐四十五元。（二）海洋公園賞百花大會，各地名花薈萃園中琳瑯滿目，美不勝收，包括吊車上山看海豚表演海濤海洋館及公園內精華所在，美麗華西餐，雞記晚飯每券九十八元。約券電話三——三〇六七二〇。

△華傑旅行隊：「雙鹿澗，石棧道。」十一月卅日（星期日）是期活動以西貢之山澗，流泉爲主題。遊踪簡介：專車大網仔轉乘街車。西灣亭啓步，上湖雙鹿澗，千絲瀑，蠻幽瀑，午間永源地大休二小時，午後續登石棧道，鯽魚湖賦歸。步程適中約四小時半，代辦交通券每券九元正，歡迎行友電話訂券。集合地點及出發時間：準八時半紅磡溫斯勞街。領券站：（一）旺角界限街卅八號（山友行），（二）紅磡機利士路二號（紅磡藥行），（三）油蔴地偉程街八十八號（浩安）近西貢街。聯絡電話：三——四二二九八〇六（華傑）三——二六九五二一（晚黃德智）詳：參加者必備身份証，勿穿高鞋。

黃夢花面告居民代表
彌補房委會經濟不足
安置區加租勢在必行
居民代表不滿決召開大會商討對策

【本報訊】來自港九十五個臨時房屋區卅多名居民，昨午手持反加租橫額前往房屋署，會見房屋委員會行動小組委員會主席黃夢花，要求修改房屋署對臨時房屋區的大幅度加租，但黃氏堅持房屋署是次加租合理，且會照原定日期施行，居民代表不滿會談結果，決定召開居民大會，商討對策。

分別來自油麻地、沙田頭、沙田大涌橋、九龍灣、柴灣、白田、屯門、下葵涌、大窩坪、歌和老街、青洲、佛光街、順利邨、何文田及長環村等十五個臨時房屋區的居民，昨午四時半帶同兩幅反加租橫額齊集房屋署，派出七名代表與房屋委員會行動小組委員會主席黃夢花，就反加租舉行面對面會談。

會後，黃夢花對記者指出，今次爲房屋署七年來第一次對臨時房屋區加租，故是十分合理的，房屋署將會照原定日期，於十二月一日徵收新加的租金。黃氏舉例指出，現時一個四個人家庭，入住一百呎的市區臨時房屋區，每呎租金爲五角，所繳交爲五十元，新租金所徵收也不外是七十七元五角；新界方面的新租金亦只是六十六元五角，與其他公共及私人樓宇比較，應是合理的。

黃夢花進一步解釋，房屋委員會並非一個有很多錢可供開支的機構，單是以五角一呎租金計算，每年在臨時安置區的費用，要蝕一千三百多萬元，就算今次加租後，也要蝕五百五十多萬元。至於房屋委員會經費，由政府撥給，政府的錢則由納稅人方面得來，若不作合理而適當的加租，則房屋委員會必倒閉無疑。

[illegible]

「迷你」影院日增 已有七間興建中

【本報訊】工務局最近之行動可能改變本港電影院經營之趨勢。該局最近批准十間建「迷你」影院之建築計劃，其中七間已興建中。一電影業商人謂，由於地價日昂，使迷你影院已成爲今後之趨勢。而地產發展商亦有意經營迷你影院。

自政府修改娛樂場所法例後先後已有十八份建築圖則送入工務局，該例經于五月十四日由立法局通過，任何能容公衆之場所可作影院，亦准設於多層樓宇之地下層之上。

讀者來函
嶺南學生會提出五點理由 反對兩巴加價

編輯先生：近聞有關局當已於日前接獲中華巴士公司及九龍巴士公司之加價申請，而大部份加價幅度竟達百分百。本學生會就以下五點，強烈反對兩巴申請加價。

（一）兩巴爲普羅大衆之主要交通工具，如今作百分百之大幅度加價，勢必令市民生活担子百上加斤。

（二）自本年二月兩巴加價後，在改善服務之承諾上，絕未臻至大衆之理想，故要求市民付出不斷增加的代價而換取永不改善的服務，實言不成理。

（三）二月加價，距今只九個月，兩巴又擬申請加價，實使市民無喘息之餘地。

（四）公共服務的加價，對通貨膨脹率影響至鉅，如兩巴加價已將消費指數提高達百分之零點二，而兩巴加價必使消費指數提升更多，故此次加價恐必引來消費指數之大幅度提高。

（五）是次兩巴申請加價，並未提出任何理由，可見實在無理可舉。觀兩巴去年之盈餘已高達六千五百六十九萬，難道尚有理由再向市民開刀？

在此我們懇請政府體恤民情，駁覆兩巴加價申請，以順民心。並正告兩巴公司，應秉企業對社會之責任良心，取消加價申請。

嶺南學院學生會上
十一月廿六日

「讀者來函」歡迎投稿

對社會不平，爲大衆利益，不妨來函投訴，本報當盡快[illegible]

噴射水翼船將加價
劃一收五十元
新臨時港澳碼頭今啓用

【本報訊】新臨時港澳碼頭，今天正式啓用，日後，水翼船班次增加，噴射水翼船票價劃一收五十元。

海事處長戴偉昨日在主持新港澳碼頭開幕禮時指出，回想舊碼頭於一九六四年啓用時，旅客僅爲一百七十萬人次，去年（即一九七九年）已達六百五十萬人次。」

他指出，倘目前增長率維持不變，則在一九八五年，可達八百二十萬人次。

戴偉說，新臨時碼頭將於今日上午七時開始啓用，以代替現有的碼頭，將提供更完善的設施，以應付人數日增的港澳旅客。

新臨時碼頭面積逾八千平方米，設有人民入境事務處檢查證件的櫃檯三十個，而舊有的碼頭面積僅爲六千平方米及檢查證件櫃檯十八個。

新碼頭位於干諾道中，在林士街舊碼頭之西面，設有兩個碇泊處供港澳客輪使用，及七個泊位供水翼船及噴射水翼船同時停泊。

昨日信德企業有限公司總經理何鴻燊在開幕儀式中並透露：他希望新碼頭在短期內能提供每半小時就有一班水翼船服務，而在服務改善之後，他指出，噴射水翼船票將會增加票價，而水翼船與大船票價將保持不變。

何氏又謂：噴射水翼船票價的加幅實際很少，祇是將假日及假期的四十元與四十五元票價，劃一加至五十元。

圖爲海事處長戴偉（左）及澳門海事事務廳長督輝利主持臨時新碼頭開幕禮時剪綵儀式。

陳鳳芝巡視倫敦唐人街

香港小姐亞軍督察陳鳳芝，穿起警服，神氣活現，在倫敦唐人街與英警一同巡邏。她於最近前往英國參加世界小姐選美大會，雖曾被捧爲大熱門，但未能入圍。

今晨市場價格 肉類魚蝦蔬菜

上肉	八元八角至九元
牛肉	十四元四角至十六元
雞	九元至十二元
鴨	七元至八元六角
鯉魚	八元至十一元五角
黃花	十四元至十六元
大魚	十元至十二元
鯪魚	十元至十二元八角
西洋菜	一元六角至三元二角
節瓜	一元六角至二元四角
菜心	二元至三元二角
蘿蔔	八角至一元二角
芥蘭	一元六角至二元

（價格以每斤計算）

看台二樓開放公衆使用 每位收費15元

語云：「窮則變，變則通」，用以來看賽馬車場，倒也正在一再地在變中，從賽馬車場開賽以來，明顯地還項新博彩娛樂，還未受大衆受落，於是乎求變了。

日來賽馬車會通告：大看台二樓全層，將公開予公衆使用，每位收入場費十五元，而大看台三樓將供全體會員及其貴客使用，還有其他場內服務的修改。

自然還是好的。

還有賽馬車會已大事宣傳，在明年八月時將舉行一場百萬元週年大賽，稱在賽馬車開幕賽，舉行之廿五萬之獎金賽，已經很轟動了，於明年百萬元獎金大賽，自然更加巴閉，而不在話下。

澳門友指出，賽馬車會的宣傳噱頭馳得，可是目標有些瞄不準紅心，他們說，澳門仔的賽馬車場，已是港澳人士婦孺皆知，對於賽馬車的宣傳，已經不是大目標了。

至於廿五萬鉅獎大賽，而在籌備策劃之百萬元週日大賽，自然大盛事，但他們想還是賽馬車會對於會員支持的致力，賽馬車會的會員、馬主是該會的支持者，還是盡人都明白的。但是賽馬車場的命運，卻是看馬車迷的熱度而定，熱度者興趣也，如果能掀起馬車迷熱潮瘋狂，那麼場內丁財兩旺，業務自然蒸蒸日上了，這才是主題曲，這才是目標的紅心。

現時，賽馬車會所致力的，應該是怎樣來提高入場觀衆，馬車迷的興趣！

．老黃．

佳人有約 請到 設計一流 服務週到之……

[illegible]苑別墅 [illegible]施他佛道6號 ☎K-365231-6 免費停車場

蘭苑別墅 九龍窩打老道86號四樓 (便捷通酒樓四樓電梯按3) ☎K-035202-6

蕙苑別墅 香港英皇道145號 民衆大厦二樓 ☎H-714261 H-704352-6

華苑別墅 九龍塘窩打老道157號 ☎K-361161-5 免費停車場

[illegible]套房・均裝設彩色電視・Hi Fi音響・電動圓床・噴射浴缸・電子按摩・蒸汽浴室

★各別墅裝有電子防盜自動報警系統★保障貴客安全★

純粹租房 歡迎預訂 耗資千萬 備有豪華套房百餘間 每房設計不同

御苑別墅

宮殿裝飾 帝皇享受 香港馬師道7-11號雅高大厦 ☎H728972 H754422-33 專人代客泊車

合式手袋製造廠 Hopson HANDBAG MFG. CO., LTD. N.T.-714010

合式手袋有限公司 H-233888 Hop's HANDBAG CO.,LTD.

Manufacturer Exporter Wholesaler & Retailer

專營手袋製造・出口・批發・零沽

總行：香港利源西街27-29號地下

工場：新界元朗新圍村8-9號地下

分店：香港銅鑼灣軒尼詩道517號地下 利源東街十七號・利源東街八號

保證品質優良

實價不二 每次買六個手袋九五折優待・買十二個九折・壹百個以上八折

馬會最後公佈各場配搭及排位

第一場　第六班（連贏位）一六五〇米

號	馬名	負磅	騎師	檔位	練馬師
①	愛將	一三六	賀嘉禮	2	夏
②	小紅馬	一三五	安德魯	4	屈
③	雙番東	一三四	劉同安	3	陳
④	花菓山	一二九	×陳日存	5	簡
⑤	山海關	一二九	朴仕能	1	歐
⑥	好眼界	一二六	※徐季良	6	李
⑦	神驥	一二六	×沈集成	9	張
⑧	可圖	一二四	戴萊	10	鄭
⑨	高就	一二三	摩加利	7	摩
⑩	龍驥	一二三	陳子銓	12	譚
⑪	經烟	一二一	潘納	8	羅
⑫	高高	一二〇	李森	11	朱

棄權馬：我勝 一二五 歐；南冰洋 一二二 張；兩心知 一二一 吳；長彩 一一九 李；威上威 一一八 李

第二場　第二班（連贏位）一一五〇米

號	馬名	負磅	騎師	檔位	練馬師
①	楊家將	一三五	李森	6	鄭
②	世界紀錄	一三二	＋譚文就	13	歐
③	新穎果	一二九	馬彼得	10	賓
④	老頑童	一二六	劉伯恩	1	簡
⑤	原野神駒	一二六	朴仕能	12	郭
⑥	銀碧	一二六	史敏夫	11	摩
⑦	大將軍	一二六	摩加利	7	摩
⑧	日日旺	一二五	陳子銓	2	朱
⑨	利是吉	一二三	施泰浦	3	張
⑩	喜洋洋	一二一	薛卓時	4	吳
⑪	橋皇	一二一	劉同安	8	陳
⑫	永明燈	一二一	＋呂健威	9	賓
⑬	威龍	一二〇	※莫理斯	5	卡
⑭	妃莉	一二〇	告東尼	14	吳

後備馬：㊀多采多姿 一一二 畢奇 摩

棄權馬：勝顯 一三九 陳；財源廣進 一三七 陳；馬中龍 一三一 米；紅孩兒 一二九 摩；神寶 一二八 摩；好準確 一二五 卡；英輝 一二三 沈；金電勝 一二二 摩；草皮 一二〇 羅

第三場　處女馬班（連贏位）一一五〇米

號	馬名	負磅	騎師	檔位	練馬師
①	安勁	一三六	×藍志祥	13	吳
②	挑戰	一三二	×洪維德	5	李
③	大丈夫	一二七	※徐貴良	12	吳
④	天之驕子	一二七	摩加利	9	摩
⑤	滿盈利	一二六	史敏夫	3	摩
⑥	金狐	一二四	×沈集成	10	張
⑦	牛奶仔	一二三	陳子銓	14	朱
⑧	頭頭是道	一二一	皮仕迪	1	陳
⑨	超羣駒	一二〇	安德魯	7	屈
⑩	突出	一一八	劉同安	2	米
⑪	漁翁	一一八	×容天鵬	4	譚
⑫	威旺	一一七	梁備	11	卡
⑬	金銀星	一一六	潘納	8	李
⑭	藍寶	一一八	＋譚文就	6	歐

棄權馬：永勝龍 一三〇 張；業勤一號 一二四 王；事事吉 一二四 張；豪傑龍 一二一 賓；明駒 一二一 陳；寶通 一二〇 歐；猛瀛 一一八 陳；過龍門 一一六 陳；歡樂滿堂 一一六 歐

第四場　第六班（連贏位）一六五〇米

號	馬名	負磅	騎師	檔位	練馬師
①	勇霸王	一三五	＋呂健威	10	吳
②	驪驥	一三一	潘納	2	羅
③	麗勝	一二八	告東尼	5	簡
④	金牌	一二六	戴萊	7	張
⑤	鐵蹄	一二五	×何敬森	1	摩
⑥	利是	一二四	畢奇	6	施
⑦	威震四方	一二四	梁備	9	李
⑧	小情人	一二三	（今晨退出）		鄭
⑨	利共	一二〇	劉同安	3	陳
⑩	寶源	一一八	李森	4	朱
⑪	頭獎	一一六	＋譚文就	8	歐

棄權馬：皇家令 一四〇 夏；奇利寶 一三七 張；三寶 一二九 卡；盈利 一二九 屈；寶星 一一九 歐

第五場　第七班（連贏位）一〇五〇米

號	馬名	負磅	騎師	檔位	練馬師
①	良着	一三五	※陳毓培	11	鄭
②	鷹揚	一三四	＋譚文就	7	歐
③	嵩崙俠	一三四	摩加利	13	摩
④	新唐璜	一三三	潘納	5	羅
⑤	金發	一三三	告大力	6	陳
⑥	穩定世界	一三二	×藍志祥	10	吳
⑦	蒙娜麗莎	一三〇	※徐貴良	3	吳
⑧	出口第一	一二九	劉仁傑	4	歐
⑨	羅賓漢	一二七	＋呂健威	2	賓
⑩	阿哥哥	一二六	賀嘉禮	14	夏
⑪	奇蹟	一二五	×洪偉平	12	屈
⑫	保榮	一二三	※周松强	8	吳
⑬	必爭	一二三	劉伯恩	9	簡
⑭	猛如飛	一二〇	梁備	1	李

棄權馬：紫金 一三四 羅；新龍章 一二七 歐

第六場　第二班（連贏位）一一五〇米

號	馬名	負磅	騎師	檔位	練馬師
①	威朗	一三九	苗立圖	8	王
②	的盧	一三八	×容少文	7	陳
③	沙皇	一三六	史敏夫	2	摩
④	鴻駒	一三三	皮仕迪	14	簡
⑤	綠野神駒	一三三	朴仕能	9	郭
⑥	華禮	一三〇	※徐貴良	3	吳
⑦	寶刀	一二六	梁備	1	卡
⑧	長勝雄師	一二六	潘納	4	沈
⑨	信心	一二五	摩加利	6	摩
⑩	向日葵	一二五	戴萊	10	張
⑪	大法官	一二三	馬彼得	13	賓
⑫	江湖好漢	一二〇	薛卓時	5	陳
⑬	百勝二世	一二〇	巫瑞時	12	譚
⑭	金星一號	一二〇	李森	11	鄭

後備馬：㊀聰明神駒 一二三 盧智 吳；㊁大光榮 一一九 ×韋志豪 摩

棄權馬：如意 一三二 張；英雄駒 一二九 沈；加威勇士 一二九 摩；永恒之霸 一二七 摩；得寵邸 一二六 摩；金猩 一二一 摩；駒中寶 一一九 陳；鐵漢 一一七 夏

六環彩	第一場至第六場
場外孖Q	第一場搭第二場
場內孖Q	第五場搭第六場
場內三寶	第四、五、六場
場外孖寶	
第一口	第二場搭第四場
第二口	第三場搭第五場
第三口	第四場搭第六場

符號說明	
※	減三磅
＋	減五磅
×	減七磅

馬士三寶彩

第四場　⑥利是　③麗勝
第五場　⑬必爭　⑭猛如飛
第六場　⑨信心　⑩向日葵

六環彩

第一場③雙番東
第二場⑪橋皇
第三場②挑戰
第四場⑩寶源
第五場⑬必爭
第六場⑤綠野神駒

綜合西報馬評家貼士

	麥格夫	彼得米圖惠利	何士柏	小羅達尼
1	神驥 雙番東 高就	神驥 可圖 雙番東	可圖 愛將 高高	小紅馬 山海關 雙番東
2	橋皇 老頑童 大將軍	橋皇 老頑童 利是吉	老頑童 大將軍 橋皇	大將軍 喜洋洋 利是吉
3	挑戰 頭頭是道 天之驕子	挑戰 牛奶仔 天之驕子	牛奶仔 挑戰 頭頭是道	挑戰 天之驕子 超羣駒
4	金牌 威震四方 利共	金牌 威震四方 寶源	威震四方 利共 勇霸王	勇霸王 金牌 寶源
5	新唐璜 出口第一 必爭	嵩崙俠 阿哥哥 必爭	必爭 出口第一 良着	必爭 阿哥哥 嵩崙俠
6	綠野神駒 信心 江湖好漢	向日葵 綠野神駒 華禮	綠野神駒 華禮 江湖好漢	長勝雄師 信心 向日葵

最後搏殺消息

今晚嘅消息滿天飛，老摩旗下馬匹件件都正斗，主力在天之驕子及信心。陳鹿要攞場外孖Q。池哥隻可圖有信心。吳鹿喜洋洋話夠贏，安勁都叫捧。大冷叱隻大法官。

·馬士·

天地線

△今晚場場出馬咁多，各路英雄磨拳擦掌，成個搶錢格，消息傳來，白頭佬話搏到盡，喜洋洋，安勁及勇霸王都叫買，一定有得睇。第七班馬就冇信心，華禮狀態一樣咁好，但驚佢前速唔夠快，食得沙多恐防追唔翻，冇信心。

△醉貓條綫話今晚五件事，以神驥及利是吉好的，至於其餘三隻就冇乜行，因爲金狐隻脚唔妥，金牌跑沙地佢冇信心，向日葵重肥嗰。

……可以買少少。

△鄭鹿出四件，但據講得隻可圖會接近多少，其餘楊家將，良着同金星一號都話冇信心，小情人退出咗。

△飛機陳條綫話橋皇機會突出，買咗就排隊收錢咁講。至於隻雙番東就位置機會大啲。頭頭是道近態不常，可以壓番。金發跑完又話轉廐，話知佢跑跛脚。的盧好過江湖好漢，亦有出冷資格。（馬前卒）

張鹿叫捧兩件

場次	正	副	冷
第一場	③雙番東（劉同安）	⑨高就（摩加利）	①愛將（賀嘉禮）
第二場	⑪橋皇（劉同安）	⑨利是吉（施泰浦）	⑦大將軍（摩加利）
第三場	②挑戰（洪維德）	④天之驕子（摩加利）	①安勁（藍志祥）
第四場	⑩寶源（李森）	⑦威震四方（梁備）	③麗勝（告東尼）
第五場	⑬必爭（劉伯恩）	⑭猛如飛（梁備）	⑫保榮（周松强）
第六場	⑤綠野神駒（朴仕能）	②的盧（容少文）	⑧長勝雄師（潘納）

騎師馬房搜秘

今晚嘅場地掛牌係照常洒水，同上個星期受天雨影響唔同，時關可能無咁快，尤其是幾組低班馬水門水。而幕後亦唔多敢重錘，事關呢啲咁嘅場合都係以刀仔鋸大樹爲原則。茲將從各方面所得嘅消息，綜合提供如下：

佐治摩亞馬房　今晚就出十件咁多，而小摩就六場馬都有馬出，呢輪輪到啲老細黑口黑面，今晚志在省吓招牌，摩仔個啲去盡會唔使講，主力就隻天之驕子同埋信心兩隻，重有隻大將軍同高就都可以入圍咁話。

陳毓麟馬房　今晚出七件，除咗利共同埋金發無乜點提之外，件件都有番咁上下，雙番東同橋皇叫安仔壓前便跑，賽事食沙咁話。頭頭是道馬都唔錯，而尾場隻的盧好過江湖好漢咁話。

鄭棣池馬房　呢輪班手足收錢收到手軟，不過今晚就唔多關好，係隻可圖話有贏馬時咁弗，其餘都係搏搏吓，信心就講唔上。

簡炳墀馬房　今晚出五件，都唔係少嘢，叫捧一個孖寶，就隻麗勝同必爭，今次有銀分，隻老頑童就驚短多少。

吳子霖馬房　今晚出八件都唔少，隻喜洋洋今次戴眼包可能走得好啲，機會唔錯。第三場安勁好過大丈夫。蒙娜麗莎可以入冷脚。

張學文馬房　跑沙地贏有佢份贏馬，今晚嘅馬都唔錯，神驥話長多少。金狐都未係時候，金牌體質弱，拼過一次就唔使多睇。主力在利是吉同埋向日葵。

李殿林馬房　今晚出馬五件，有三件叫買WP，就係威震四方，挑戰同埋猛加飛，梁備身爲李殿林主帥，亦想同李殿林贏番場，跟番多少。

賓士馬房　今晚馬房就唔多睇好，尾場隻大法官有銀分叫拖番多少，信心就唔講得。

歐洪馬房　今晚出六匹，山海關頭場朴仕能留後跑一段，贏唔贏到都算數。其餘第七班就鷹揚好過出口第一。

朱寶明馬房　今晚出四件，除咗牛奶仔同高高麻麻地之外，日日旺同寶源都叫捧場，跟番多少。

上陣馬三週試跑分段時速總表

符號代表：A. 顛峯狀態　B. 甚勇　C. 已及水準　D. 平常　E. 低落（符在馬名之下）　GT. 草地試閘　ST. 沙地試閘　①：加一課　★：昨晨

第一場　第六班　一六五〇米

馬	6—8	9—12	13—15	16—19	20—22	23—24	
1 愛將 B	六1.31.1賀R 29.9 31.5 30.7	（出賽）	半57.5賀 30.8 26.7	六1.28.8賀 31.3 29.7 27.8	六1.32.2賀 32.6 31.2 28.3	六1.32.5賀R① 31 32 29.5	★
2 小紅馬 C		（出賽）				半53.4魯R 28 25.4	
3 雙番東 B	半56.1同AR 29.3 26.8	（出賽）			六1.34.4助A 35.4 30.6 28.4	半56.1同AR 28.8 27.3	
4 花菓山 D							
5 山海關 C		（出賽）	半1.00.3朴 30.9 29.4	半1.05.8朴 35.1 30.7	段27.1朴 27.1	段24.8朴ASR 24.8	★
6 好眼界 D	半58.3偉R 32 26.3	（出賽）				半50.7徐AR 25.6 25.1	
7 神驥 C				半59.7沈 33.4 26.5	（出賽）		
8 可圖 B	六1.25培A 30.8 29.4 27.8	六1.27.6李A 31.7 29.1 26.8	六1.33李 32 31 30	六1.34.8李R 37 30 27.8	（出賽）	半52.6戴AR 26.4 26.2	
9 高就 A				六1.26魯 29.8 28.6 27.6	六1.21.4加A 28.3 27.1 26	半52.9加AR 27.7 25.2	
10 龍驥 C	半57.8苗AR 30.3 27.5	（出賽）	半57.8子 29 28.8	半1.00.5天A 31.1 29.4		六1.29.5子AR 33.4 29.6 26.5	
11 經烟 D	半58.1日R 30.3 27.8	（出賽）	半59.8助 30.7 29.1		（出賽）		
12 高高 B	段27.8魯 27.8	六1.30.3蔡A 32.3 30.7 27.3	六1.28.8魯A 31 29.6 28.2	六1.22子A 29.4 26.8 25.8		六1.26李R 31 28.8 26.2	

第二場　第二班　一一五〇米

馬	6—8	9—12	13—15	16—19	20—22	23—24	
1 楊家將 B	六1.30李 31.8 29 29.2	半52.7李A 27.1 25.6	半1.05.3仲 33.2 32.1			半1.03李R 33 30	
2 世界紀錄 D	半1.00.3就 31.2 29.1	半55.9就① 28.6 27.3	半1.04.3就 34.5 29.8	半1.00.5就 33.1 27.4	六1.31.3就 33.5 30.2 27.6	半57就R 30.5 26.5	★
3 新穎果 C	六1.27.3馬 31 28.7 27.6	六1.26.8馬 32.3 28.8 25.7	六1.26.4馬 32.3 27.5 26.5	六1.25.6馬 31 28 26.6	半57.3馬 29 28.3	半56.8馬R 29.5 27.3	
4 老頑童 B	半54.2助 27.9 26.3	六1.18.9助A 25.9 26.3 26.3	六1.29恩 31.9 29.3 27.8	（出賽）		六1.29.7恩R 35.7 28.4 25.6	
5 原野神駒 D	半1.03.4朴 32.6 30.8		段27.1朴 27.1	半58.6朴 29.1 29.5			
6 銀碧 B	六1.26.6助 33.7 27.9 25	半52.8加 27 25.8		六1.24.9助 32.2 26.7 26	六1.30.6助 34.5 28.9 27.2	半50.2加R 25.6 24.6	
7 大將軍 A			半53莫 27.2 25.8	半58.8敬 30.2 28.6	段23.2亞A 23.2	段24.7加R 24.7	
8 日日旺 B	六1.23.4子 28.7 28 26.7	六1.26.4子 30.4 29 27	半57.5子A 30.6 26.9	六1.22.3子 29.5 27.4 25.4	半1.02.8子R 32.5 30.3	半54子R 27.9 26.1	
9 利是吉 A	半1.01.6浦 31.7 29.9	六1.34.7浦 33.6 31.3 29.8	六1.26.5浦A 31.4 28.4 26.7	六1.28.2浦 31.9 29.3 27	六1.24.1助A 30.7 27.7 25.7	半1.01.2浦R 31.9 29.3	
10 喜洋洋 B	六1.30.1薛 31.2 29.8 29.1	半57.7薛 29.4 28.3	薛（5駒試閘跑第1）	六1.28.6薛 30.6 28.7 29.3	六1.21.6薛 28.6 27.6 25.4	半56.4薛R 30 26.4	
11 橋皇 A	六1.22偉A 28.3 27 26.7	六1.22.4偉A 30 26.9 25.5	半54偉A 27.4 26.6		（空馬走一匹）	半51.4同AR 26 25.4	
12 永明燈 D		半1.00.8威 29.9 30.9	半59.2馬A 31 28.2	六1.32.5威 31.7 31.2 29.6	半1.01添 32.2 28.8	半1.01.2威R 32.8 29.4	
13 威龍 D	半1.03.6莫 36.2 27.4	六1.23.3助 26.5 27.8 29	半52.5莫R 27.4 25.1	（出賽）	半50莫 24.9 25.1	段24.5莫R 24.5	★
14 妃莉 C	六1.26.4東 30 28.4 28		六1.23東R 28.5 27.9 26.6	（出賽）	半58東 30 28	半1.00.8東R 31.2 29.6	
後備多采多姿		半51.8亞A 26.7 25.1		半49.2史A 25.2 24			

第三場　處女馬班　一一五〇米

馬	6—8	9—12	13—15	16—19	20—22	23—24
1 安勁 B	半56.2徐① 29.4 26.8					
2 挑戰 A	半1.04偉 32.2 31.8		半53.6偉 26 27.6	六1.23.3維A 32.7 26.3 24.3	段24.5維AG 24.5	半50.3維AR 25.6 24.7
3 大丈夫 B					半1.01.4徐 30.1 31.3	半54.8徐AR 28.2 26.6
4 天之驕子 B		半54亞A 28 26		半53.8加A 27.5 26.3	半50.9亞A 26.2 24.7	半52.5加AR 27.2 25.3
5 滿盈利 D			半53.3章 28.2 25.1	半53.8魯A 27.5 26.3	半50.9加A 26.2 24.7	半52.5史AR 27.2 25.3
6 金狐 D			半1.02助 32.3 29.7		段28.2 28.2	
7 牛奶仔 C	六1.23.1子A 30.2 26.4 26.5	半54.8子R 28.1 26.7	（出賽）	半59.9子 30.8 28.1		六1.24.7子AR 30.5 29.1 25.1
8 頭頭是道 D	半1.01.7助 31.5 30.2	半57鳳 29 28	半54.6鳳 27.4 27.2	半1.02少 30.5 31.5	半54鳳A 27.7 26.3	半53.8皮R 28.2 25.6
9 超羣駒 B			半1.07.4魯 34.9 32.5	六1.40.1魯 34.8 34 31.3	六1.29魯 37.3 26.6 25.1	段24魯AR 24
10 突出 D	半53.7同A 26.5 27.2	六1.25.5同R 29.4 29.0 26.5	（出賽）	半52同 25 27		半1.00同R 31 29
11 漁翁 D	六1.22.4同 29.4 27.4 25.6	半53同AR 27 26	（出賽）		半59.6同 30.6 29	半53.4天R 27.6 25.8
12 威旺 B	半52.3浦 25.2 27.1	段26.5浦R 26.5	（出賽）			段25.6備R 25.6
13 金銀星 B	六1.25.3潘 31.6 29.4 24.3	半51.1潘AR 26.8 24.3	（出賽）		六1.33潘A 34.2 30.8 28	半1.00潘R 31.9 28.1
14 藍寶 B	六1.26.4朴 31 28.9 26.5	半56.2就R 29.5 26.7	（出賽）	半58.6朴 29.2 29.3	半57.1朴 30.3 26.8	半56.6就R 30.5 26.1

第四場　第六班　一六五〇米

馬	6—8	9—12	13—15	16—19	20—22	23—24
1 勇霸王 C		（出賽）		半54.5藍 27.2 27.3	段29.7助R 29.7	
2 驪驥 C	六1.24.5潘 30.5 27.7 26.3	半58.4潘 30.7 27.7	六1.19.2潘 28.1 27.3 23.8	段24潘R 24	（出賽）	六1.27.8潘 33 29.8
3 麗勝 B	六1.24.6東R 29.3 28.6 26.7	（出賽）	六1.34.7助 36 30.5 28.2	六1.30.3東AR 36.7 27.3 26.2	（出賽）	六1.39.7助 36.4 32.6
4 金牌 C		（出賽）		六1.24.6助 29.9 29.1 25.6		六1.21.4助 27.8 27.8
5 鐵蹄 D	半52.1加AR 27.2 24.9	（出賽）			半53.6亞A 27.9 25.7	半52.9史A 27.7 25.2
6 利是 B	六1.25.2鴻A 30.9 27.4 26.9		六1.30.6鴻 32.9 30.4 28.3	（出賽）	半52.7鴻A 26.7 26	
7 威震四方 B	六1.21.3備 27.3 26.7 27.3	六1.18.8備 26.2 25.6 27	六1.19備 26.5 25.5 27	半50.8備R 25.4 25.4	（出賽）	半49.8備A 24.7 25.1
8 小情人 C	半1.00培A 31.3 28.7			六1.25.4培 30.8 26.2 28.4	六1.28.4培 30.7 29.4 28.3	六1.27.4培 31.1 28.9
9 利共 B	半56.3同AR 28.5 27.8	（出賽）		半56同AR 28.3 27.7	（出賽）	半56.1浦A 28.8 27.9
10 寶源 B	半56.8子R 30.8 26	（出賽）	半56子 28.9 27.1	段29.2子 29.2		六1.24.7李 30.5 29.1
11 頭獎 B			興（7駒試閘跑第5）	半58.1朴 28.4 29.7	半58.5朴 29.9 28.6	段24.8就R 24.8

第五場　第七班　一〇五〇米

馬	6—8	9—12	13—15	16—19	20—22	23—24
1 良着 B	培（6駒試閘跑第3）		培（5駒試閘跑第3）			半56.9就R 30.9 26
2 鷹揚 B	半1.06.8就 34.8 32		六1.33.9就 33.7 33.3 26.8	半1.01.8就 33 28.8	六1.29.5就 31.3 31.3 26.9	
3 嵩崙俠 D	半54.5史 28.5 26		段27.4加 27.4		半53.6史A 27.9 25.7	段23.8加R 23.8
4 新唐璜 C	半59.5日 31.2 28.3	半55.1日 28.8 26.3	段24.2助 24.2		六1.31.1潘 32.4 30.8 28.1	段25.1潘R 25.1
5 金發 D			半59助 29.6 29.4			半55力R 29 26
6 穩定世界 B	半1.02.6傑A 33.5 29.1	六1.28.7藍A 34.2 28.3 26.2		半54.1藍A 27 27.1	六1.24藍A 30.5 26.7 26.8	半54.8藍A 28.2 26.6
7 蒙娜麗莎 D	徐（6駒試閘跑第4）		半55.5傑A 28.5 27	半54.1徐A 27 27.1	半59徐 31.5 27.5	半58.9徐R 29.8 29.1
8 出口第一 B				段28.9助 28.9		段24.9助A 24.9
9 羅賓漢 D	段29.5威 29.5	半55.8威A 28.6 27.2	半58.6馬 30.6 28	六1.32.6威A 33 30.3 29.3		半57威AR 29 28
10 阿哥哥 B		六1.20.4賀 27.2 27.4 26.8	六1.33.8賀 34.5 32 27.3	賀（8駒試閘跑第3）		
11 奇蹟 D			段28.7洪A 28.7			段24洪AR 24
12 保榮 C		半52.9藍 26 26.9	半56.8賀 28.5 28.3	半55.6藍 28 27.6	半59.8藍 29.8 30	半54松R 27.1 26.9
13 必爭 A	六1.24家 30.2 27.3 26.5	六1.26.1家 30.9 29.6 25.6	六1.31.7恩 32 31.6 28.1	六1.17.4恩 24.8 25 27.6		半51恩R 25.4 25.6
14 猛如飛 B	半51.4維A 26.9 24.5	六1.23維A 28.4 28 24.8	六1.26.7維A 31.2 27.8 27.1	六1.21.6維A 29.5 26.6 25.5	六1.32維 35.3 29.7 27	半53.8備A 27.5 26.3

第六場　第二班　一一五〇米

馬	6—8	9—12	13—15	16—19	20—22	23—24
1 威朗 C	六1.22.4苗A 29.4 26.9 26.1	六1.26.4苗A 32 28 26.4	半55苗A 29 26		半51.2君A 25 26.2	半59.9苗R 31.4 28.5
2 的盧 C	半1.04.9鳳 33 31.9	半1.00.1鳳 29.9 30.2	半58.7皮 29.4 29.3	半1.02少 31.4 30.6		半55.7少R 27.4 28.3
3 沙皇 C		加（7駒試閘跑第2）	六1.21.2亞A 29.3 25.8 26.1	六1.24.3加 29.8 28.2 26.3		段24.4史R 24.4
4 鴻駒 E				家（7駒試閘跑第4）		六1.36.4恩R 36 31.5
5 綠野神駒 B	半1.01.7朴 31.7 30		半53朴 27.9 25.1	六1.28.7朴 30.4 28.3 30		
6 華禮 C		六1.26.3徐 31.4 29 25.9		半1.00.2徐 31 29.2	段27.9徐 27.9	半59.9徐R 31.4 28.5
7 寶刀 D	六1.30.7助 35.2 27.3 28.2		六1.31.7助 27.7 26.9 27.1			六1.37.8良R 32.3 31.5
8 長勝雄師 B	半1.00.8日 31.6 29.2	半1.00.7助 31.7 29	半55.9助A 30 25.9	半1.02.9日 32.6 30.3	半51助A 26.8 24.2	
9 信心 C	半52.5加 26.8 25.7	半52.9加 26.4 26.5		半51加 26.3 24.7	段23.2加A 23.2	段23.8加R 23.8
10 向日葵 D			段24.9助 24.9	段27.2助 27.2		段27.4助 27.4
11 大法官 C	半55.4威 30 25.4	六1.37.2威A 35 33 29.2	半58.7威A 31 27.7	六1.32.6馬A 33 30.3 29.3		半57.8馬A 29 28
12 江湖好漢 B	六1.28.6薛 33 27.8 27.8		六1.25薛 29.9 28 27.9	六1.25.6薛 30.5 27.7 27.4		半57薛AR 29.7 27.9
13 百勝二世 C				半58.7巫 30 28.7	六1.28.9巫 31.2 30.2 27.5	半52巫AR 26.2 25.8
14 金星一號 B		六1.31培 31.1 31.4 28.5		六1.27李 32.2 28.2 26.6	六1.28.3培 31.2 29.8 27.3	半57李R 30.8 26.2
後①聰明神駒	六1.28東 29.4 29.3 29.3	六1.30.3東 30.1 30.1 30.1	半1.03.6傑 31.6 32	半53.7藍A 28.2 25.5		
後②大光榮					六1.27.5史A 35.5 26.6 25.4	

蘇聯糧食奇短缺 莫市施行怪規例 病人才可買肉類

最近有西方國家的遊客，前赴蘇俄的西伯利亞的伊爾庫特斯克城，發現這一個有人口過五十萬的城市，貼出一張告示，祇有對患糖尿病的人，才售給肉類。這是共產主義失敗的一個有力的證明，西方國家的人勸人不可多吃肉，以免太多膽固醇影響身體，比較之下，眞是極大的諷刺。

蘇俄因爲連續第二年失收，影響之下，各大城市購買肉食是大排長龍，而長龍行列是越來越長的。據消息說，今年蘇俄的穀類收成，很難超過去年的向最高蘇維埃報告的一億七千九百萬噸的數字。要知道肉食的供應情況有多嚴重，可以看看莫斯科的高爾基街的購物者，要輪候三小時，向香腸的攤位購到一些食物。

肉食及農產品的短缺，在蘇俄許多地區已蔓延了許多年，情勢似乎更爲惡劣，共黨領導層承認，沒有可見的快速的改進供應的辦法。

莫斯科與一小撮的其他城市，如列寧格勒，獲得較好的供應，這個城市的居民的入息，也是超過一般水平之上的，其他地區則是情形欠佳。在莫斯科，最近的一個週末，肉檔是有四五人一排的擠迫長龍，排着隊輪購一些牛肉及肥的豬扒，而另一條長龍，去排隊輪購更爲罕見的卡拉柯爾香腸。

一個莫斯科百姓談到卡拉柯爾香腸說，從前看見它也不屑一顧，現在人們要排隊輪購，幾小時才買到了。

甚至俄人傳統性的忍耐，現在表現得忍受不了，蘇俄人是數十年來習慣了每一種物貨短缺的。莫斯科人現在埋怨食物的供應缺乏，對於這一類的發牢騷，如果在一九七〇年代初期，是不可想像的。

一名蘇俄官員在西方國家逗留了多年，他對外國人說：「我現在不進去蘇俄的商店，因爲那情形令人大感沮喪。」在莫斯科郊外的家庭主婦，現在埋怨許多小物品的供應也是間歇中斷，如糖類與通心粉，通常那些東西的供應正常的。

她們在購物中心公開發牢騷，因爲數千居住在市郊的人，湧入市區把商店也塞滿了，多購罕少的食物。他們是用粗布大袋子，把煉奶、沙甸魚等短缺及甚至豆類麵包塞滿之後，背着走去車站，登上他們漫長的路程，返回他們居住的那個供應更短缺的地方。

蘇俄許多地方不必係莫斯科那樣去爲了買肉而大排長龍，理由甚爲簡單，因爲那些國營的商店，根本無肉可售。鮮奶及其他農產品，如牛奶與芝士，在蘇俄的大多地區也是疏罕無貨的，有些地方祇能作適當地配售。不久之前有人去過伊爾庫斯克，就是發現普通人根本買不到肉。一名莫斯科女人今夏旅行通過阿塞拜疆，發現這一個城市是祇有持特別劵的人，才能買到肉類。

統計也是述明了同樣的故事，幾乎在五年之前，蘇俄總理柯錫金在第廿五屆共黨大會中曾保証，到了一九八〇年肉類及農產品生產增加百分之二十至廿二。到了今年，眞正的數字恐怕比空言是低得多，約減少百分之三，反映了蘇俄在一九八零年的並未有改善，過去兩三年是衰退及遲滯不前的。

今冬可能有少許的肉食可獲供應，倘若把若干牲口屠宰的話，但是到了明年，肉類與牛奶的生產又可能在飼料短缺下，供應進一步下降。

今年的首九個月，肉類的生產是比去年同期減少百分之三點五，而去年的數字，並不比一九七八年爲高。而同時蘇俄的人口，在不斷增加中，他們是要依賴國營商店供應肉類與奶類，過去五年人口的增加是率爲百分之九。

其他的因素亦加強了肉類缺乏的趨勢。捕漁也是蘇俄人餐桌上的重要的蛋白質的來源，在一九七六年增加生產百分之三十以來，一直是維持着同樣水平，沒有上升，結果是雖然宣傳上是無人捱餓，但是太少肉類、牛奶、水菓及蔬菜，蘇俄人主食仍是依靠麵包、薯仔及其他碳水化合物。

郊外地區仍有排購買麵包的長龍，麵包是莫斯科唯一可以不排長龍購得的食物。這可以在一個常因爲天然及人爲造成飢饉的國家來說，是一項了不起的成就了。在西方國家來說，當然是笑話，而蘇俄在廿世紀中，曾有幾次鬧大飢荒。

祇有在一九六五年至一九七五年，曾在肉類方面的生產有若干改進，但還是不足以應付需求，問題不僅是在農場的無收成，而是蘇俄的供應力與消費力的，一般來說永不平衡。自一九六零年代初以來，牛肉訂價每公斤兩盧布（三美元），比豬肉價錢略便宜，比雞稍貴。

但是受盧布發給工資的人，每年間薪金增加爲百分之三，也算帶來了過度的購買力，這也屬於笑話之類，因爲蘇俄根本缺乏吸引人購買的消費品，除了肉類的需求，莫斯科的黑市肉類黑市是每公斤八盧布，伸十二美元，永遠不會低過五盧布之下。（莊嚴）

蘇聯市民採購糧食。

旅遊大陸的奇趣 猶如返回中世紀

大陸人民看來電器有如見怪物。

自從中共大陸比較開放門戶後，許多香港的人曾進入大陸各城市觀光，所給予的評論，毀多於譽。而外國人有較深入大陸的城市內，他們的觀感是更差。美國記者占姆士·史基夫曇，曾赴湖南長沙，他的一頁報導，認爲好像是進入了一個中世紀的地方。

中共大陸的到處景色，就是像中世紀的重現，廣大的地區，農人用手做工具耕作，人力推的木頭車子，把苦口苦面的那個老百姓的肩部也壓低了，在小路上運送貨物。在這一個永無改變的中共大陸的景色的幕後，中共統治者企圖進行新的革命，這一革命是要把這世界共中之一個最落後地區之一，變爲現代工業化。

機器已運入若干農業區了，那些地區數千年來用着他們的傳統的耕作方式的。他們不再強調政治了，黨頭目是強調經濟，以資本主義的牟利爲原則。

簡單地來說，中共大陸是在一個過渡時期，對於前途幷不確定，又不願意把過去擺脫。

曾與不少普通的老百姓談話，打聽他們對於應付中共大陸的新方向，如何應付及適應，令人驚訝的是，這個有世界四分之一人口的地區，遙遠鄉村的人仍是那麼落後，黨頭目所說的現代化，不知如何能完成。

在鄉間有不少人一輩子未見過火車，不知鐵軌火車爲何物，他們永遠未聽過錄音機三個字，不曉得是甚麼東西。有許多人包括是青年人在內，住在鄉村地區仍向他們祟拜的像偶「叩頭」。[illegible]

長沙的一個工人老李，談及自己是「貧窮的工廠工人」不勝唏噓，他每月的工資才得「人民幣」廿二元，伸港幣七十六元。他化三元「人民幣」租一間房屋，與父母、祖母，一個弟弟及一個妹妹共住，屋子僅得兩間房，牆壁是有裂痕的，門廊骯髒不堪。

經過了數分鐘的談話後，打開了一張舊桌子的抽屜，搬出來一架錄音機，頗引以爲傲，面露快樂之色。錄音機是一個在香港的親戚送給他的。老李說用它來學習英文，也是他進修的唯一方法。識英文就希望把外國的技術，帶入中共大陸。

老李說他生活的地區的行政機構太多，太過受壓制，他說：「當官的太多了，老百姓無半句話敢說出來，亦祇好依照[illegible]敢地吐出心中的話，又怎樣呢？他說：「此人眞夠勇敢，因爲結果是被送入監獄去。」

一些在中共城市內居住的外國居民，也有此感覺。一個美國人說：中共區的老百姓一無所得，但是頭頭就有巨大的黑色汽車，乘飛機飛去東，又飛往西，在大陸是有數不清次數的會議，全部是講廢話，抽抽香烟及喝喝酒。他們把錢扔到大海去，然後他們又嚷着無錢，長沙是一個有人口八十萬的城市。

數百年前，中國的普通老百姓，視官員是不可接近的人物，今日是那些共幹成爲老百姓不可分離的一部份。做共幹是值得羨慕的，他們可運用權力與特權，他們包括有一架備有司機的私家車，汽車的窗門，是用白色紗遮住的。

在桂林的一個學生工人說，要加入這樣的精英行列，必須要使共幹對他們有好的印象，甚至不惜走後門。桂林山水甲天下，是許多人喜歡遊的風景區。

這個人說他在工廠內祇獲得有限的經驗，他們一定要聽從共幹的命令，雖然也有少數是聽取他人的意見。他的願望不過是想做一個熟練的安裝機器的工人罷了。問他是否準備幹一輩子，他說「是的。」因爲這是中共大陸的一個落後的地區。

控制龐大的人口，是極重要的，尤其是要完成他們所說的現代化，因爲農業品特別是穀類，已給數億人吃光了，特別是被新生的食口吃光。中共提倡一個修數的口號，俾應付人口問題，爲此而實施嚴厲的方法，如果一個家庭有第二個食口，就要削減他們的本來已少的配給。

一個在廣東省內的女人說，如果一個女人有第二胎的懷孕，她就得設法隱藏起來。但是多數是說服她去墮胎，甚至已有很多個月的身孕。她說：當局是會強迫那些不肯墮胎的女人去做流產手術的。廣東省不知幾許女人，在違反意願之下施絕育手術。

已有子女的夫妻，已受到勸告兩個人去做絕育手術，但並不強迫，目的是使他們認識這是必要的。史基夫曇的對中共大陸的總括印象是落後貧窮，要改變舊貌，不是一蹴而成的。（漢明）

神州萬象

再談林彪之死

十一月二十三日「新華社」五個記者發表了聯合寫的通訊，這個通訊報導的卻是九年前的事，林彪事件在外蒙古溫都爾汗墜機的事。「新華社」所以在此時隆重發出九年以後的通訊，目的就說明林彪夫婦確實死在外蒙古，但這篇通訊不但不能証明林彪死在外蒙古，反而欲蓋彌彰，確定了林彪不是死在外蒙古。

該通訊開頭說：「在記者的案頭，有幾幅記錄着林彪一夥叛國外逃，摔死在蒙古溫都爾汗的照片。一架摔得殘骸遍地的三叉戟飛機，尾部留着「256」機號，這是林彪座機的標號，飛機殘骸旁，橫七豎八地躺着幾具裸露的屍體。一具臉孔瘦削的男屍，腦袋光禿，左腿摔斷，他是林彪。

一具女屍，左臂摔斷，她是林彪的老婆葉群。

另一具男屍，腿緊手槍，……他就是林彪、葉群的兒子

林彪已死了九年多，中共目前[illegible]人。

「新華社」這篇通訊最有趣的是飛機失事居然未起火焚燒，每一個屍體都保存得如此完整，無疑這是航空史上一件奇蹟，祇可惜與外蒙當日報導不合。

該通訊另一段：「十一點四十分，在別墅值勤的警衛戰士用電話向警衛大隊部報告。

現在，他（指林彪）出了房門，向防空洞走去。

現在，他在防空洞上了紅旗車。

現在汽車開出去了。」

這種情況說明林彪已受到監視，否則以「副主席」、接班人的身份，由房間走出來警衛都要向上級報告，此時的林彪還有辦法造反。

以後警衛部隊又開動快車追擊林彪，追到飛機旁邊，該通訊說，林彪、葉群倉皇上了飛機。實際上林彪、葉群並未上去飛機，也許已經登上梯子，被警衛部隊趕到亂槍擊死，從梯上跌下來，跌斷了腿和臂。其餘已經在飛機上等待的人劉沛豐等，一見林彪被擊死，立時升空北飛，在外蒙上空失事。

明朝最大貪污機構 礦監與鹽監

可以誣人「盜礦」索賠償，亦可以陷害殺人。

明朝自中葉及以後，東、西廠及內廠的權柄，都落宦官的手中。礦監及稅監的執政，同樣用了閹宦。

明朝所謂礦產，當然主要是金礦、銀礦，其次是硃砂礦。如果在某一個地區，竟然發現了礦苗，不論有意以及無意中所發現的，皇帝就會立刻派一宦官去負管理之責。官銜會是某某礦區提督太監。

至於有關係管理稅收的稅監，係在戶部以外的特別的設置，皇帝另外設立這個徵稅管理的系統，當然另有用意，故此由他指派宦官去負管理之責，稱謂是某某地區某稅提督太監。

在現時代來說，開礦是全世界都受人重視的生產性建設，特別是油礦。但在明朝政治黑暗的時代，則是被認爲殺害的局面。宦官奉命担任礦監之時，本來只有一個人。但隨從礦監去上任的人，卻有百餘，又由隨從之中，他選出十餘名負實際責任的礦務官，這十幾個礦務官，又各有百餘名的隨從，統計起來，一個礦監千多名的隨從，每家僅有五口計算，則是一個礦監至少有五千多人依附着他去生存的。這麼多人的開支，從開礦之所得，都無法可以負担的，貪污事件自然隨之而製造出來。遭殃的，又是老百姓。礦監有一種很可怕的辦法，他可以隨意指謂某一富家地下有礦苗，那家的所有屋宇將被逼要拆去，以便得以開礦。

富家唯一可以免除屋宇的遷拆，就是行賄。

有些眞正的，其地方被開礦時，礦產不多，或者掘不到礦物之時，礦區附近的一般富家，便隨時可能被控告盜竊礦產，富家會因此而被敲詐到家破人亡。附近的窮人，亦會被牽連到入獄，至少也遭遇到拷打，如果免于入獄，只得集體的繳出所指下「盜礦」的賠償。這種賠償，入到那人的囊中呢，當然也是間接的皇帝的囊，當了礦監的宦官，也當然吃其頭啖湯。於此，一個礦產即使已經掘不到礦產，或掘之已盡，也不能關閉。關閉就是絕了財源。

稅監則與礦監性質相同，而且比礦監來得更普遍，如當時天津的舖稅，沿海岸線，如浙江、福建、廣東的鹽稅，四川成都的茶葉稅，鹽稅（岩鹽、火井鹽），長江的船鈔稅收。一般的稅吏，多數已是糜爛的人，他們隨時可以說某某商店，船隻漏稅，這商店，這船隻的主人都可以破產。

過去，曾經特別被人唾罵的湖廣稅監陳奉其人，他不但徵稅的暴戾，而且公開的去搶刼行旅，其屬下的稅吏，也經常藉查緝私貨爲名，便闖人民居，勒索財物。當一六〇一年的時候，湖北武昌曾因稅吏之強姦民婦，而引致大暴動，二十萬群衆攻擊稅務機構。稅監陳奉逃到親王府避難，後來，群衆憤怒愈甚，卒而捉了六個管理稅務的陳奉的親信，夾生的投下長江。後來，陳奉又實行向民衆報仇，捕了數千人，用嚴刑拷打慘死。

而當時的皇帝神宗朱翊鈞，是殘忍而好貨，他只喜歡向他奉獻開礦和稅收的財寶，因此，礦監、稅監也不能拚命的大刮特刮以奉獻于皇上。如果奉獻得太少的，也會性命不保，這種黑暗的政治，一直到了明亡之前，都未有消除。（東西南北人）

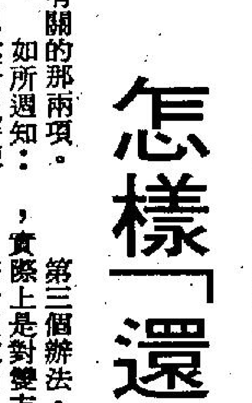

怎樣「還」？「還」多少？

前天，美國的國務卿莫斯基，以行將去職之身，第一次公開承認：卡特政權已經「在原則上」，全部接受了伊朗議會所提出的釋放人質條件」。

然而，與此同時，國務院的發言人，卻又在記者招待會上，拒絕對「實現這些條件的具體辦法」，未作進一步的說明。

直到目前爲止，中立的觀察們依然認爲：在這四條之中，眞正會成爲頭痛問題，還是和錢有關的那兩項。

如所週知：一項是要求解凍伊朗在美國的存款和財產，另一項是要求歸還已故國王巴里維，留存在美國的「全部遺產」。

前者，數目上究竟有多少？基本上都有「[illegible]」，應當不會成什麼問題，關鍵只在[illegible]

至於「歸」還巴里維國王遺產的問題，看來是比前一項要求，還要棘手一萬倍的。

[illegible]可憐的卡特政權，在眞的「歸還」[illegible]

「歸還」給德黑蘭的話，到底是應當：（甲）按凍結時候的數目來「歸還」？（乙）按賠償之後的數目來「歸還」？（丙）按一個折衷的數目來「歸還」？

觀察家們認爲：倘若按照第一個辦法來處理，除非是顧着美國「受害者」的賠償費不給，否則就一定要白宮自己掏腰包，來填補這筆虧空才行。

倘若按照第二個辦法來處理，也非要美國政府自己出錢，來把整個數目補足不可。不然，德黑蘭又怎麼會肯吃虧？

第三個辦法，只是理論上具有可能性而已，實際上是對雙方都難以接受的。

綜合起來加以判斷：白宮既然已經「原則上」接受了這一條，也就是意味着：「由政府來吃賠賬」的這條路，大致是在「可以考慮」之列的。

[illegible]，在紐約法院裡提出控訴的時候，要求「歸還」的是二百億美金。

兩週之後，伊朗中央銀行的新任總裁洛巴勒，又公開指出：巴里維國王存在美國的全部財產，大致只有一百億美金左右。

過了不到半個月，他更把這數字直綫式地下降到「六億美金」。

與此同時，孔美尼政權委託的美國律師，卻又把「要求歸還」的財產數字，陡增到五百六十五億美金。

今年初秋，巴里維國王客死埃及之後，他的「遺產行情」，更是大漲特漲，已經一轉瞬就接近了十一位數字的盡頭。

上個月，洛克菲勒再度以伊朗金融界魁首的資格，發表談話，把巴里維留在美國的「財產總值」，提高到了七〇億美金。

然而，直到他撒手塵寰的那一天，巴里維國王都一口咬定：他的全部財產，從來沒有超過一億美金。

大馬大興賭業 旅遊立即興旺

大馬賭場客似雲來。

無烟工業可以替一個國家帶來巨大數字的外滙，因此在東南亞的國家，紛紛加緊的建設，吸引更多的遊客，其中賭業是一個有力的手段，有巨大的吸引力。馬來西亞的旅遊業，準備好景的明天，是有它的理由的。

新加坡已斥巨資建立新的設施，而泰國亦積極開發新的旅遊勝地，在南面發展走新的路綫，把遊客帶往新的境界，不再是傳統的清邁及芭提雅區。而馬來西亞對於這個國家的旅遊業的前途，是抱着樂觀的，而他們最高的手法，是有雲頂高原的旅遊勝地，包括有一座豪華的賭場在內，相信許多香港客見識過了。

奇怪的是對大馬的旅遊業前景看好的預測，并非來自內部的，而是從外來的人士觀察的預測。

而馬來西亞人也頗受這些外人的見解鼓勵，甚至超過了本身發展的計劃。大馬旅遊發展公司總監巴哈魯丁·桑沙說：「我們至少得到外來的靈感，進一步發展旅遊業，」可供參攷的是國際空中旅行協會，預測由一九七九年至一九八四年，國際旅行的增長率將約爲百分之十。

但是值得注意的在亞洲太平洋區的旅遊增長率，比國際的平均數字更高。那麼就不祇大馬得益了，東南亞地區包括香港在內，也深受其益了。

樂觀的看法還受到世界主要的旅遊機構支持，包括「世界旅遊組織」及「國際民航組織」。這這些預測都是由專家們作出的「不可能」受到唱低調的人認眞的挑戰」。

馬來西亞的旅行社協會，認爲即使是每年遊客的增長率爲百分之五至百分之六，也是一個高數字了。而預測的數字，一般差強人意，例如以前有過預測，由一九七五年至一九七九年的增長是百分之六，結果實際增長率是百分之五點五八。

不過到了去年實際增長率是達到百分之六點九了。

旅遊增加主要是空中交通的改善，民航機縮短了旅程，遊客盡量利用快速的交通，比從前所說的朝發夕至更快。

在一九七五年至一九七九年的期間，旅遊業給大馬帶來了外滙二億零四百萬馬來西亞元，合港幣四億零八百元。雖然在一九七六年遭遇了石油危機，曾使大馬旅遊業，直綫下跌。

與旅遊業有關的馬來西亞酒店業，現在是可以提供二萬五千個客房，其中三千個是在一九七七年七月以來增建的。馬來西亞已耗費了二億四千萬港元建酒店。過去雖然有人在酒店業方面大量投資，住客的數字也大有改進，但在吉隆坡及檳榔嶼的酒店客房入住僅爲百分之六十九至百分之七十四。

在未來的十二個月，在大馬的第四期計劃下，兩個新的國際機場及另一千個酒店客房，將動工建造，大馬將有吸引遊客的好處。（文秀）

大陸理髮館生意好

中國大陸經過三十多年的封閉，最近已大爲放寬，因此不少西方色彩的東西亦可在大陸上見到，特別是切身問題，愛美是人類天性，不少大陸上的青年男女亦與西方一樣，學會打扮，戴太陽鏡，跳的士高。筆者最近往大陸旅行，曾經過北平、上海、瀋陽等地，發現有兩種情況是與本港相同的。

本港理髮廳在近數年間，受到長髮影響，一般青年皆不願到理髮廳理髮，使此業一落千丈，老板們被迫改爲髮型屋，設計新的髮型以吸引更多的年青人前來光顧，大陸最近的理髮廳也是以推出新髮型來吸引青年男女，而且相當受歡迎，由於在文革時，一些流行型的髮型皆被指爲腐敗思想，使理髮業一度沉寂。

另一方面在瀋陽、上海一帶乘搭公共巴士與香港的情況所謂不相伯仲。

首先談談大陸理髮廳，大陸稱爲理髮館，在文化大革命時，一些理髮館被稱爲「資本主義的溫床」，是「復辟資本主義的急先鋒」，很多理髮館被迫關門，而很多髮型也需要廢除，假若當時青年人蓄有長髮或燙髮，皆被指爲反革命份子。

當時不少青年祇好蓄留「革命頭」，「圓尖頭」，「半邊頭等」，導致不少的理髮師處於半失業狀態。

但現時北京、瀋陽、上海的青年男女在衣着方面較以前活潑，開朗，在髮型上已有很大的改變，特別是一些十七、八歲的小姑娘亦流行燙髮。

在北京一間最高級的男性理髮店是「四聯理髮館」，收費〇·八元（人民幣），而其它理髮店是〇·六元，二級理髮店〇·五元，而廣州、福建，收費平均約〇·三元至〇·四元左右。由於受到西風影響，大陸之理髮屋亦推出各類髮型，以便吸引理髮人士，款式達一百餘種。

髮型款式再不受到嚴格限制，因此使一些遊客感到大陸上的百姓再不是毫無性格呆滯。

相信在大陸上乘坐公共巴士與香港的情況差不多，雖然瀋陽上海也有一些無軌電車，但由於巴士不足，每日上下班的時間均出現人潮，而且全無秩序，眞的是先下手爲強，爭先湧後，使到一些老弱婦孺，祇有目送巴士離去，因此乘搭公車已成爲大陸上百姓的一種苦事。

鄉情

本欄公開 歡迎投稿 一經刊登 略致薄酬

昔年今月

前教宗遇刺·置地飲牛奶

曾經來過香港訪問的前任教宗保祿六世，曾於七〇年十一月二十六日，在馬尼剌機場逃過了一次行刺的險難，還兇者當場被制服。

兇手是三十五歲的玻里維亞超現實派畫家萬多沙。他自稱這次的行刺目的是破除迷信，並不打算將教宗置諸死地，結果在當天上午九時卅二分，教宗步出機場時，他便在人羣中鑽出，祇是他所持的匕首發出了亮光，未行近教宗身傍，便先被發覺了。

這一次教宗遇險，據稱是由馬可斯總統以凌空一腳及空手道的一劈而制服刺客。當時刺客是穿着類似神甫服裝袈裟黑袍，在教宗步行紅氈時，他便衝前向教宗，馬可斯見他右手持十字架，下面卻有光亮的東西，注意他走到教宗左邊，露刀前衝，馬可斯立即搶前，一腳踢中他的右腳，再以空手道劈中他的前臂，刺客即倒地，由其他保安人員擒前拘捕，馬可斯並伸出左手擋護宗教身軀。

刺客被擊倒後，他所持的十字架墜落地上，馬可斯夫人隨即拾起，交予教宗，教宗便舉手向遺苦架「禱聖」。

今次的行刺事件，令菲律賓上下大爲緊張，保護教宗的人員由一人增至六千人，結果教宗留在菲國五十七小時內，均能平安渡過。

× × ×

「置地飲牛奶」是本港証券市場上一項歷史性的新聞，不但轟動整個香港，而且亦是將本港股市推上恒生指數千七點大關的一個主流。

置地公司是於一九七二年十一月廿九日正式宣佈，已擁有牛奶公司股權百份之八十，所以合併計劃正式成功，當時置地主席凱瑟克還表示，由於周錫年爵士任牛奶公司主席達二十年，經驗豐富，故此，兩間公司合併後，他希望周氏仍爲牛奶公司董事局副主席，但這個提議卻遭周錫年拒絕了。

這場收購合併戰擾攘了一個月，而且奇案突出，首先在十月底，置地公司公佈願以兩股換牛奶股票一股，並指出當時的牛奶公司經營不善，置地希望收購牛奶後，利用它的地皮發展，尤其是銅鑼灣東角道之一大幅地皮，極具發展潛力，可供興建六十多層的大酒店。

牛奶公司不甘被收購，奮起反擊，勸喻股東切勿換股，在宣佈準備與華懋集團合組「牛奶地產有限公司」，屆時牛奶股東，將獲分派價值約十七元的新公司股票，還是牛奶公司自新公司股票中撥出百分之二十五，價值一億二千四百萬元的股票，負責致送現有股東的，但可惜這項計劃仍難阻擋置地的攻勢，終而失敗。

他有升高力量 女人升上半空

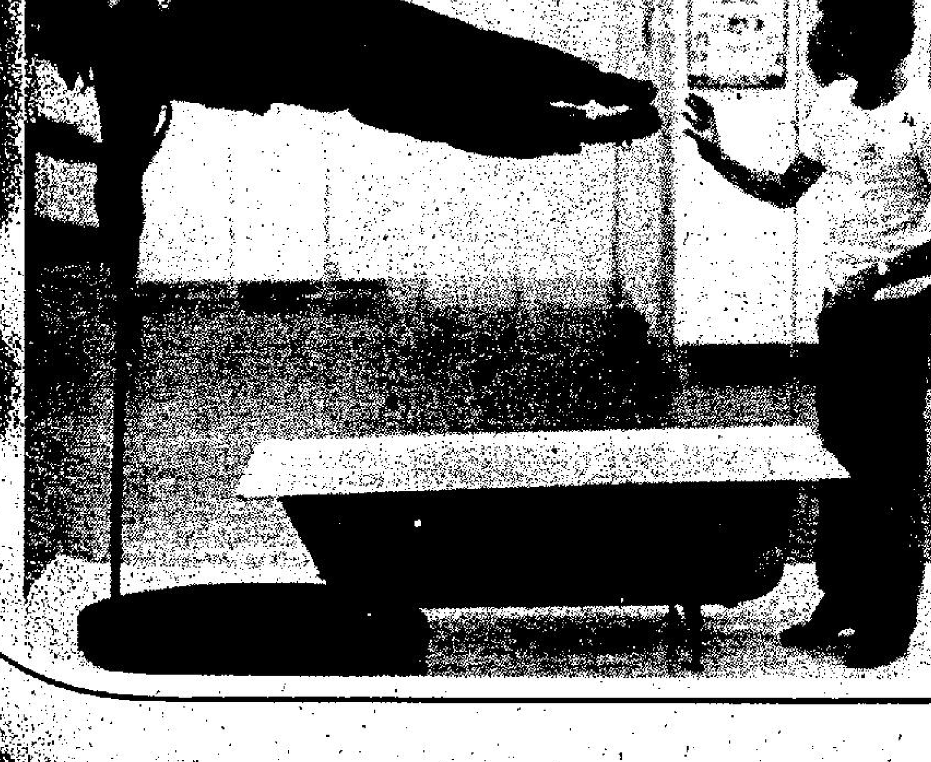

這似是變戲法似的，能使一個女人，以一柄掃把做支撐，半身升高，英國幻想家保羅麥陶，有一股「升空力量」，能把漢西美術學院的女生安妮茜蒙絲升高，好似一場魔術表演，不由得你不相信，到了最後把她放下來時，是扔進下面的浴缸的水中，引得哈哈大笑。（秀）

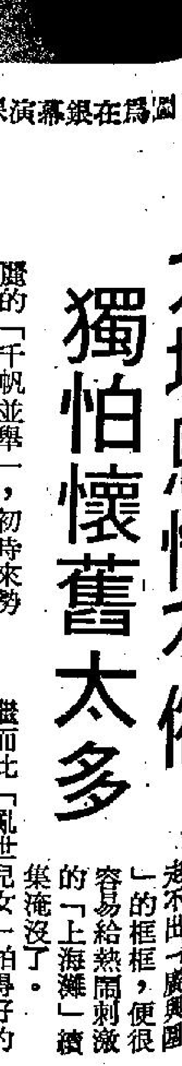

圖爲在銀幕演出

大地恩情不俗 獨怕懷舊太多

最怕係水影響了正業 關正傑避見記者

工商晚報

一個脫衫的俏嬌娃 積姬蓮史密斯大談裸體道理

·宗英·

幾個最早的神探俏嬌娃的女星，均紛紛脫離了那個極受人歡迎的片集，各自發展，第一個是失朌了，但是屢敗屢戰，還打算向銀幕發展，第二個俏嬌娃姬蒂積遜的一部新片，下期就在香港的一間戲院上映，而第三俏嬌娃，是打破了她的以前立誓，在銀幕前脫光，與男人共洗淋浴了。

三個最早的俏嬌娃既然是竄紅了，向銀幕發展是一件自然的事，各人走的路綫，可以說是各有千秋，而第三個也終於退出的俏嬌娃積姬蓮史密斯聲明，為了從螢光幕上大銀幕，要達到做超級明星的地位，她是準備犧牲色相的。

但是積姬蓮以前講過的話，是言猶在耳：「我永遠不會在開末拉前面，把衣服剝光，我不欲數百萬人邪氣地欣賞我的肉體」。可是她在第一部電影「夜間殺人」內，與羅拔米涯演對手戲，不但有一場裸體，而且是兩個畫面。

她是與男星在「夜間殺人」內，與男星占士法蘭西加斯，在一個非常肉感的場面內，一齊赤條條洗淋浴。他是片內扮演她的秘密情人，是非常色情的場面，第二個鏡頭赤條條洗淋浴之際，就有一個兇手準備取掉他的性命。

她解釋說：「第一個場面是非常柔和的裸體場面，那是片內劇情的一個重要部份，我們是兩個非常熱愛的情人，非常欣賞造愛，但是拍電影，我完全不尷尬。」

過去她不是堅持把自己的肉體包得密實的嗎？但是她把一切諾言拋棄了，影迷將用最好的角度，拍攝她完全未在銀幕上試過的裸體鏡頭。

這是一部四百萬美元成本的電影，在阿利桑那州開鏡，她說她不想破壞了這一部電影的影響力，因此她決定任由導演擺佈，她說：「不過，請相信我，我決不是正面向着開末拉裸體了，雖然可能看來是這個樣子。」

她說有些女人答應脫光，並不是一件大事，她們脫衫如像脫帽子那麼簡單，但她承認自己是一個舊式的女人，不大想拍赤裸的鏡頭。她又說：「我不是對於肉體羞恥，但是一個良好的攝影師，不必暴露乳房，亦可以拍出一個富於藝術的美妙鏡頭。」

積姬蓮史密斯說，她將來是有孩子，她不想留下難看的裸照，讓孩子長大了看見而難為情。她說要把肉體留給她愛的人，不想把肉體公諸世界共同享受。

她在拍新片「夜間殺人」時，她否認會晤男星阿力斯葛，她說跟他是一個普通朋友而已。她說她的婚姻是被「神探俏嬌娃」片集破壞了的，第一次拍片再加上非常惡劣的汽車意外，幫工她加離婚。

她說幸而一切已成為過去，雖然他們尚未打算離婚，但他們決定兩人還是分居好得多。

在「夜間殺人」一片內，積姬蓮遇到第二次意外撞車，背部受重傷，在醫治治療之後出院，她的母親由德薩斯州趕來伺候她。

圖為在銀幕演裸浴戲的俏嬌娃積姬蓮史密斯。

影視傳真

·陳德華·

呢行分分鐘離婚㗎，何必多此一舉？

關德興演百部黃飛鴻
余綺霞代雙親赴美探姊
艾蒂進影城要求多演出

△余綺霞將於短期內前往美國探望她的姊姊，但並不會跟余允抗一起成行，由於她此次前往美國，純粹是其個人的私事。

余綺霞昨日返回電視台請假兩週，一俟獲准放假便隨即啓程，她原是早已要前往美國，但因為工作抽不出時間所以延遲至現在才成事。

她的姊姊早年與丈夫一起移該處，由於其姊姊在美國的工作分身不暇，因此，無法返回香港。

然而余綺霞的雙親却很希望清楚其姊姊目前在美國的生活狀況，因之她此次往美國，亦負起了代替雙親了解其姊姊的生活。

余綺霞昨日沒有談及跟余允抗的事，由於最近外傳他們的感情不甚咬弦，她却表示跟余允抗的感情並無不妥，但不會在短期間內結婚。

△關德興自從再度參加拍戲之後，已引起電影公司老板對他的興趣，目的是希望邀請他拍「黃飛鴻」。

但關德興一直都不作考慮，相反的却答應袁和平目前所執導的「勇者無懼」演出，他在片中仍然是扮演「黃飛鴻」角色，據云他目前演的這部影片，連同前時在無綫拍錄的電視劇，剛好是第一百部「黃飛鴻」片集，所以他特別重視。

原來關德興遲遲沒有答允前述的電影公司激請拍戲，目的是希望在他演出的第一百部影片能够有更佳的表現，所以選擇袁和平執導的影片演出。

△艾蒂與邵氏的合約明年七月將告屆滿，但過去她除了呂奇執導的影片外，很少參與別的導演所執導的影片演出，昨日她進入邵氏影城，原來向方逸華表示，若果有適合她演出的劇本時，不管是那一位導演所執導，她也樂於演出，這可能是希望爭取多些演出的機會。

大地恩情不[illegible] 獨怕懷舊太多

亦彈亦讚

·悠悠·

麗的「千帆並舉」，初時來勢洶洶，逼得「輪流傳」臨時收檔，但又似曇花一現，曾說別「笑得太早」，那未免狂妄的「連根拔起」之言，換來了現在的「噤若寒蟬」！

觀衆根深蒂固的慣性，眞不是一下子可扭轉過來的，有朋友就表示經沒有收看麗的節目的興趣，扭開了電視機，至終場都「忠」於無綫！

雖然，事實上麗的確盡了最大努力，將節目攪好，「大地恩情」曾掀起一剎那的熱潮，成績也實在[illegible]不出「[illegible]」的框框，便很容易給熱鬧刺激的「上海灘」繼續淹沒了。

繼而比「亂世兒女」拍得好的「古都驚雷」，又溜上了砰砰的「雙葉蝴蝶」，那些沒有經過戰亂的年青觀衆，自然對「蝴蝶」更有興趣。

近日推出的「金山夢」，將早期中國人被賣豬仔去美國做苦工的情況，拍得頗有眞實感，演員亦都很盡職，不過，怕懷舊懷得太多，觀衆不耐煩哩！

撞期兼趕戲 艾迪今勻慘

影視兩忙的艾廸，月前一連串拍了幾部影片和電視片集，忙得他瘦了幾磅，經常三幾天沒有返回家中去，一些不明就裡的人，還以為他與太太發生意見，甚至有人以為他的婚姻觸礁呢。

前些時，艾廸一口氣接下了「山狗」，「邊緣人」，港視的「龍仇鳳血」，還有靡署的「天虎將」。艾廸以為可以多賺些錢，想不到有苦自己知。

本來，接拍四部片並不是一件麻煩事，如果時間分配得好，拍完一部又一部，或者兩部交替拍攝，那是很自在的，最要命是幾部片都要趕，如此一來，可就苦了艾廸了，差不多有一個多月的時間，他都是在片廠與外景地「居住」，最多是返回家中換換內衣褲，洗一個澡，甚至連覺也沒一交好睡，經常是在車中睡「木瓜覺」的，他曾經創下一個星期沒有回家的紀錄，幸而妻子是同行，知道這一行的鹹苦，否則，非要跟他鬧離婚不可。

特別是拍「山狗」，經常在野外「紮營」，為了爭取時間，在郊外餵蚊是等閒事，個中辛酸，非一般人所能了解的。（章行）

圖為：艾迪、莊靜而與鍾保羅在「山狗」中一幕。

藝員走埠有熱潮 鄭少秋在星相當哄動

銀色手記

·夏馨·

似乎是風氣所趨造成一陣浪潮，電視對電影的影響，已不限於香港，還遍及華僑最多的東南亞地區，那些當紅的藝員被瘋狂的擁戴！

從泰國被「滾水淥腳」歸來的鄭少秋，他宣稱的哄動情況並未誇張，有人自泰旅行回來說：

「我都去看了秋仔演唱，眞的全場擁滿了觀衆，買不到票的，甚至願意付出同等票價，只求進場有地方可站，就站着看哩！」

這足以補償秋仔的脚痛有餘了。

泰國電視台正在播映的，是秋仔的「倚天屠龍記」及「楚留香」之類，觀衆迷上了古裝扮相丰神俊朗的秋仔，自會渴望一覩他的眞面目，「爆棚」乃意料中事。

下月八日，秋仔為宣傳「名劍」，又得去新加坡一趟，並參加當地慈善機構主辦的義演，及慈善千人宴。但聽他帶點遺憾的語氣說：

「為宣傳和做善事時，我不能不去，只可惜時間從不得這樣巧，我無法和「一個人」會面。」

「是一個知名人物嗎？」

「當然知名啦，他是日本紅歌星澤田研二。」

「你們幾時約好見面的？」

「倒是他派人來約我的，表示好想見我一見」說起來，這是秋仔「扮嘢」成功所致。他曾在螢幕上模倣澤田研二的神態，腔調，又穿上同樣服飾，唱出改寫粵語歌詞的「OH！GIRL」一曲，給澤田研二知道了，衆看到一張海報，於是大感興趣，就想趁下月六日來港演唱之便，與「扮嘢秋」敘一敘哪。

繼「名劍」之後，秋仔還欠嘉禾一部戲，他表示很重視劇本，只為不想辛苦多年掙來的成就，一下子給毀了哩！

不願再做老粗 占士堅改形象

誰能否認一個演員所慣演的角色，與他的本人性格基本上是很接近的呢？像占士堅，他給人的是一個老粗，火爆的形象，如他在「教父」中演那個不够沉着的兒子，留給人深刻的印象，還有在「吧女生涯原是夢」中流浪失意的水手，以及在「霧雨飄飄淚兩行」中的白痴，都是很有深度的角色，全非只是外型魯莽那麼簡單。

占士堅的最新作品是與瑪莎梅遜合演紐西蒙的新劇「愛情第二章」，在這套戲中，他有一個改過往形象的機會，不再靠動作或魯莽，擔火的表現，而是一個斯文的小說家。紐西蒙的劇本給他一個很好的形容，「雖然不很英俊，但滿臉靈氣有吸引力」。且看他如何表現這「滿臉靈氣」了。這個合作，是由於他和瑪莎梅遜曾在「吧女生涯原是夢」中有傑出的合作表現。

儘管「愛情第二章」很成功，占士堅的新形象已經建立，但他仍然不滿人們把他當老粗，在兩年前，決定自導自演拍了一部叫做「光天化日躲起來」的片，裏面有一個複雜的故事，他的前妻和兒子牽涉入一宗黑社會的「清理門戶」中，他為了救他們幫他們逃走，結果他又被中央情報局的人和黑社會的人誤會而追殺……。這部片拍了一年多，他是落足心力，哥普拉又派人幫他，結果獲得的讚賞與「愛情第二章」一齊來。

占士堅一反老粗形象，在「愛情第二章」中演個小說家。

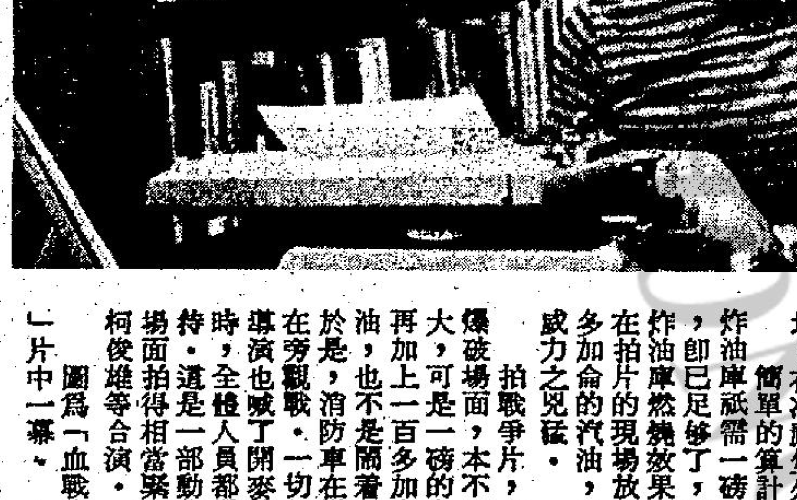

新長劇衝擊推出 拉姑趙雅芝携手

一部備受矚目而橋段創新的長篇劇集「衝擊」，在無綫翡翠台隆重推出和觀衆見面。

「衝擊」的備受矚目，除了該劇的來頭大和演員陣容鼎盛之外，最大的吸引力，應該來自狄波拉和趙雅芝的身上。因為這兩位都是擁有無數影迷和獨當一面的紅人，却不先不後的因生育而休息了一段長時間，久不在螢光幕上露面已令影迷們有望眼將穿之感。這次幾監製招振強的的力邀而答允復出，而且還在初次携手演出，更會做成哄動。

至於「衝擊」的橋段，衝破了以往長劇的範疇，創出一個新意境。過往的長劇，都時以一個故事發展下去，而「衝擊」却以很多個不同的故事，用一條主線聯結而發展下去。構成了豐富的內容，發展亦特別迅速。特別具有吸引力。

由於故事多姿多采，所需用的藝員也特別多，所以變成大堆頭。除了狄波拉和趙雅芝外。還有：任達華，湯鎮業，香梨，張活游，李香琴，林綺雲，譚一清，上官玉，陳伯祥，曾慶瑜，鄭有國，白茵，杜平，森森，夏雨，關海山，蘇杏旋，曾偉明，黃曼梨，紫黛音，陳立品，李家鼎，張國強，葉德嫻，黎少芳，苗僑偉，余子明，黃敏儀，廖啓智，譚炳文，張武孝，龍天生，曾楚霖等。

最怕係水影響了正業 關正傑避見記者

·文遜·

關正傑是眞正為興趣而去唱歌的男歌手，他不喜歡自我宣傳，甚至有記者出現的地方，必然避免出席的，關正傑與記者們無仇無怨，為何怕到不敢亮相呢，趁着他獨自一人站著時，走到他身邊細問，關正傑有點不知所措，他面紅紅的說：「由於職業關係，我好怕煲水新聞，說眞的，我好想同班記者講多幾句，但又怕講多錯多，到時才麻煩呢！」

「你是做則師的，應該要多交朋友，記者也應列入朋友範圍呵！」

「呵！千萬別誤會我將朋友分界限，只因我的工作是好嚴肅的，唱歌只是玩票性質，我怕因唱歌而弄出緋聞，那對本身的一份工作便受影響。」

關正傑不肯隨便發言和公開眞相，其實是有苦衷的，他曾說：「律師、醫師和則師，最忌是亂出風頭，我仍是打工的，萬一有什麼差池，俾老闆炒魷魚就大件事咯！」

「太太現仍任則師嗎？」

「對，她好喜歡劃則工作，不過，却不大喜歡唱歌。」

「你每次登台唱歌，必見她陪伴左右，究竟是在聽你唱歌，還是監視呢，眞值得懷疑。」

「哎唷，不要亂講呵！」關正傑好正經的說：「她覺得單獨留在家中太悶，所以才出來走走，我倆互相信任，完全不會有監視這回事發生。」

「算了吧，看你很緊張的，的慎嚴肅的工作，似乎不習慣講笑。」

「我非故作緊張，只怕外間誤會，我太太好大醋味的，所以一定要講清楚。」關正傑說。

關正傑從來不公開私生活的，他坦實承認不貫宣傳，倘若記者們要訪問，就請向其他歌星訪問好了。

這種拒人於千里的態度，好多人却受不了，不過，如果明白關正傑的[illegible]

「細心想想，可能眞有一首稱心滿意的。」

「絕對有一首完全喜歡的，當剛錄完一首新歌時，會覺得很完美，但到多聽幾次，就會覺有瘕疵。」

「既有一首合心意的，為何不嘗試自己編曲，作詞和主唱，那應好合心水啦。」

「我想過了，可惜工作又忙，那有時間呢！」

「放大假時，總可以吧。」

「嘩，做足一年放大假，還要傷腦筋寫作品，慘啲丰。」

關正傑每年放大假却去外地一趟，以舒展一吓緊張的神經，他一再強調，無論在歌唱界紅到發紫，或者藉藉無名也好，絕對不會放棄劃則的，他將劃則當是正業，唱歌祇是副業而已，再者，無論薪酬多高，也不會簽約任何一間電視台，更加不會拍個人特輯，偶然客串的還可加以考慮，關正傑眞正正是為唱歌而唱歌的，他還傻兮兮的說：「我從來未想過會紅的，如今既已成名，也不枉我在學校時練歌練到聲沙呀！」

（圖為：關正傑）

剪了二百50尺 牟敦芾好心痛

牟敦芾是雜美導演，又是近來也適應潮流，拍起寫實片來。這部寫實片「打蛇」，送檢時差點無法通過，剪了五百呎菲林，才得以准予上映。

「這一剪，剪了我兩百五十萬！」牟敦芾說。記者問牟敦芾，以他拍過「槍」，「撈過界」及「打蛇」的經驗，在香港拍寫實片限制如何？

「電檢處的呎度，我們根本不清楚嘛！這本小册子，是一九七三年印的，下面寫的也太過籠統。」牟承認香港已是東南亞地方中，怕寫實電影最最好的地方了，「但已經算最好是不多的，要更好」

牟敦芾在「打蛇」拍完後，初擬開拍一部游擊片，目前已搜集索材與籌備劇本；由於此片攝製較為複雜，籌拍需時，他將會在游擊片之前，先行開拍另一部時裝片。

牟敦芾來港三年多，一直在拍片，最近，一班法國人邀他參加坐帆船由廣州往法國的壯舉，航程一年，牟心大心細，牟性喜旅行、流浪，但如果出海的話，需停止拍片一年。牟說：「如果收入多，我就不去，如果收入少，停一年也無所謂，我就去一趟。」他的「碟仙」與「打蛇」，都是商業味很重的影片，看來，「打蛇」也會帶給牟一筆獎金，他會否出海？可能性似乎不高。

一幕爆炸戲消耗多少？

「血戰冷鷹堡」是部動作片，其中有一場戲，是描寫在冷鷹堡的決戰。至於冷鷹堡的地方，則是在台南的一個地方拍攝，該地是用作俄軍的基地，在冷鷹堡外，有一場敵我交戰激烈打鬥的高潮戲——炸油庫。

簡單的算計一下，炸油庫祇需一磅的火藥，即已足够了，但為了炸油庫燃燒效果，於是在拍片的現場放了一百多加命的汽油，以顯示威力之兇猛。

拍戰爭片，尤其是爆破場面，本不算怎樣大，可是一磅的火藥，再加上一百多加命的汽油，也不是鬧着玩的，於是，消防車在邀請下在旁觀戰。一切就緒，導演也喊了開麥拉的同時，全體人員都嚴陣以待。這是一部動作片，場面拍得相當緊湊，由柯俊雄等合演。

圖為「血戰冷鷹堡」片中一幕。

娛樂圈

凌漢笑劉志榮 想做便宜老豆

係人都知劉志榮有個慈父劉克宜，兩人各在影視圈寫下輝煌的一頁。劉志榮事父至孝，今日居然有人要認劉志榮的「老豆」，雖然是「免費奉上」，但他也不肯亂認這一個「便宜老豆」。

究竟誰人吃了豹子膽，敢跟劉志榮亂來開這樣的玩笑？細問之下，原來就是凌漢。

在影視圈中，有兩個取「凌漢」作藝名的藝人，其一是歌手出身，歌優而影，年紀較輕，日前曾客串「彩雲深處」，扮演富家子楊公子一角。而這裡說的凌漢，年紀較老，過去曾演過無數電視劇集，經驗豐富，現在則在麗的「金山夢」中，扮演美國老華僑謝鷄。

劇情描述當年移民法例所限，除非是在美國已領有居留證的華僑子女，才可以申請往美國居住及工作，劉志榮所演的楊九斤買豬仔往金山時，工頭為他買了一張僑民子女出世紙，在美國被迫易名「謝阿蛋」，他的「便宜老豆」便是謝鷄。兩人在戲中初遇時，仍不知彼此有「父子關係」，當拆穿眞相時，凌漢無故得子「老懷大慰」，正要與「乖仔」慶祝一番，劉志榮却不肯亂認老豆，一怒之下，與凌漢反目而去。

梁淑莊吳正元 互相稱讚對方

梁淑莊與吳正元，這兩個在外型上截然不同，而却都有成熟味道的女人，在「四口之家」未開拍前，素未謀面，然而新劇開始錄映後，二人都有相逢恨晚之感，不單在劇中是好朋友，就是私底下，也談得很是投契。

梁淑莊是屬於溫柔嫻淑型，吳正元則是開放隨和，偏偏兩個不同性格的女人，却是互相欣賞。莊姐佩服吳正元的思想新潮，作風大胆，想學而不敢學，而吳正元也服了莊姐對人的千依百順，她自問是爆仗頸，受軟不受硬，怪不得吳正元見到溫柔似水的莊姐，便起了「憐憫」之心。

不過，這兩位一見如故的女人，儘管外型不同，性格各異，但她們私下的背景却甚是相似，對於婚姻觀念有着相同的態度，此外，女人愛美的天性，也是她們走在一起的原因，有空的時候，兩姐兒便相約逛街購買靚衫，或是商討對付男朋友的妙計，總之無話不談。

在影城開拍新片 劉家榮力捧愛徒

劉家榮已在邵氏影城開拍「機關小子」，此片是力捧愛徒張展鵬之作。

張展鵬是傳聲胞弟，是以聲仔亦樂意跨刀客串一角，一般相信，劉家榮為了使愛徒一炮而紅，「機關小子」必定落足功夫，與拍劉氏兄弟影業公司的影片一樣落力。

如衆所知，劉氏兄弟影業公司是劉家榮與功夫良各佔一半股本，兄弟兩人亦導亦演，樣樣俱能，劉氏公司早已打響招牌，是以前日「破戒大師」開畫所見，戲院內人龍處處，可見觀衆對劉氏影片的信心及午夜場口碑之佳。

劉氏兄弟影業公司暫停拍片一段時期，主要是劉氏兄弟萬替邵氏開戲，分身乏術之故。劉家榮今替邵氏執導「機關小子」，短期內又由劉家良開拍另一新片「少林十傑」，至明年底才有時間為劉氏籌備新片。

一箭四嬌 靚女上陣

又一部色情片推出，這部「一箭四嬌」片中裸女最多，大演瘋狂鏡頭，劇情也引人入勝，圖為該片中的一幕。

張蜀生執導歌舞片

張蜀生是在台灣接受過大學的教育，他初次踏進影壇，是在李翰祥主持的國聯公司，先從道具管理做起，然後當場記，副導演等。在國聯他做副導的，却是李翰祥執導的「冬暖」。後來又跟林福地來過香港，林福地加入國泰公司拍片，他也做林福地的副導。做了副導已經許多年，積累了不少經驗，後來中影公司邀他擔任導演，他在中影初導的新片是「強渡關山」。隨來又替中影與永昇合作的電影「一個女工的故事」工作。此片曾參加巴拿馬的影展。

張蜀生最近替中影公司拍的新片，是一部歌唱舞蹈片「花飛花舞春滿城」。他是福建省福州市人，生於四川省廣元縣，抗戰勝利後，他與父親一起到台灣去，他對於「花飛花舞春滿城」一片，認為是很滿意之作。因為他對於自己的作品多數是不大滿意的，但他這次却認很合理想。這片是由沈雁、麥原任、田野、崔福生、盧碧雲等合演。

（圖中右為張蜀生）

今日電視節目

麗的第一台

12.33 好戲連場：
㊀粵語長片「苦海紅蓮」羅劍郎、文蘭主演
㊁粵語長片「如來神掌」㊂林鳳、于素秋主演
4.00 下午茶（婦女節目）
4.30 經濟快訊
4.34 大白鯊
5.30 麗目仔時間
5.55 機靈小和尚
6.30 經濟快訊
6.35 新聞及天氣報導
6.55 廣告
7.00 彩雲深處
8.00 大地恩情之「金山夢」
9.00 驟雨中的陽光續集
9.30 關府統請
10.00 鏡頭邊時間
10.30 當年今日
10.33 新聞及經濟行情
10.55 麗署簡訊
11.00 賽馬世界
11.30 變色龍
12.30 吾妻有喜（中文字幕）

（明日節目）

7.00 早晨新聞節目
7.45 經濟快訊
12.02 午間新聞
12.25 經濟快訊
12.33 ㊀國語片「浴血壯士」菲律賓紅星主演
㊁粵語片「如來神掌」㊂林鳳、于素秋主演

麗的第二台

4.00 麗目仔時間
5.35 英語片
6.00 新聞摘要
6.05 生活的旋律
6.30 每週精選
7.30 大搜索（中文字幕）
7.55 當年今日
8.00 新聞及天氣報告
8.30 神龍鐵金剛（中文字幕）
9.30 週三名片「兩餘旗友發橫財」THE FORTUNE 華倫比提主演（中文字幕）（兒童不宜）
12.15 新聞報導
12.25 小鋼記者

無綫翡翠台

1.45 午間電影欣賞「一片飛花」佘美華主演
3.30 大報復
4.30 萬里尋親記
5.00 母嬌女更嬌
5.30 跳飛機
6.00 排球女將
6.30 新聞及天氣報導
7.00 廣告
7.05 勢不兩立
8.00 衝擊
9.00 「歡樂今宵」
10.30 新聞簡報
10.45 世界盃體壇大賽
11.45 罪惡魁星
12.30 國語長片「亂世兒女」柴蒂主演

（明日節目）

8.00 近代豪俠傳
9.00 粵語長片「入鄉隨俗」鍾踏容主演
10.30 國語長片「新娘萬歲」周曼華主演
12.00 武林外史
1.00 午間新聞

無綫明珠台

4.00 芝麻街
5.00 新聞簡報
5.05 「超人歷險記」
5.30 兒童連篇故事
5.40 英語片
6.35 歡樂滿春
7.00 新聞及天氣報導
7.30 焦點
8.00 美國流行曲龍虎榜
8.30 海上樂園
9.30 明珠九點半「黑色蜜月」GONE TO GROUND 查理士邵爾甸主演
11.30 最後新聞報導
11.40 戰爭年代

，不知如何能完成。

在鄉間有不少人一輩子未見過火車，不知鐵軌火車為何物，他們永遠未聽過錄音機三個字，不曉得是甚麼東西。有許多人包括是青年人在內，住在鄉村地區仍向他們崇拜的像偶「叩頭」。[illegible]

老李說他生活的地區的行政機構太多，太過受限制，他說：「當官的太多了，老百姓無半句話敢說出來，亦祇[illegible]

[illegible]的標號，飛機殘骸旁，橫七豎八地躺着幾具裸露的屍體。一具臉孔瘦削的男屍，腦袋光禿，左腿摔斷，他是林彪。一具女屍，左臂摔斷，她是林彪的老婆葉群。另一具男屍，腿緊手槍，……他就是林彪、葉群的兒子[illegible]

[illegible]上去飛機，也許已經登上梯子，被警衛部隊趕到亂槍擊死，從梯上跌下來，跌斷了腿和臂。其餘已經在飛機上等待的人劉沛豐等，一見林彪被擊死，立時升空北飛，在外蒙上空失事。

林彪已死了九年多，中共目前[illegible]

伊朗在美國的存款和財產，另一項是要求歸還已故國王巴里維，留存在美國的「全部遺產」[illegible]前者，數目上究竟有多少？基本上都有「[illegible]

[illegible]上」接受了這一條，也就是意味着：「由政府來吃賠眼」的這條路，大致是在「可以考慮」之列的。

至於「歸」還巴里維國王遺產的問題，看[illegible]

[illegible]產總值，提高到了七〇億美金。然而，直到他撤手塵寰的那一天，巴里維國王都一口咬定：他的全部財產，從來沒有超過一億美金。

工商晚報 體育

秘魯脚法細膩不作無謂盤弄
今午繼續在南華場操練
仇仔身價創紀錄二萬元打場波

圈中動態

【本報訊】秘魯國家足球隊昨午二時三刻前往南華會球場試脚，本來有一些球迷前往參觀，但是適逢電視台借用南華會部份場地拍攝「上海灘龍虎門」，因此不少人被「上海灘」所吸引。

客軍在一句半鐘頭的練習，主要是進行肌能練習，特別强調腰、腹、腿等部份的肌能訓練，此外就是盤、射技巧練習，分隊賽時間却很短，大約祇得十五分鐘。

從客隊的試脚看到，各將的狀態不俗，尤其是數名黑人球員尤甚，而客隊的踢法也保持了南美足球的細膩作風，推進時是多利用短傳滲入，而且很少遠射，側重於攻入至對方門前數碼，甚至要將對方門將扭出後才願起脚射冷門，雖然他們是踢短傳，但是也很少無謂盤扭，較多快傳，所以對手不也易防守。

客隊今午三時則仍然照舊在南華會球場作賽前最後的練習。

「神經刀」仇志强（右）因業務返港，昨午在南華場與南華隊參觀秘魯隊操練，「女班主」陳瑤琴給他兩萬元戲金客串一場，香港球迷本週日有機再睹這把「神經刀」丰采。

「神經刀」仇志强昨晚已接受加山女班主陳瑤琴邀請，在星期日對秘魯的友賽上陣客串一場，酬金是二萬港元，創下本港球員的最高出場費紀錄。

仇志强是在前日由大馬來港，本來是爲他在馬的體育用品公司辦貨，昨午抽空往南華會與舊袍澤相聚，並順便踢幾脚，加山女班主陳瑤琴在南華場參觀秘魯隊練習，在場的記者向「琴姐」開玩笑說：「仇志强在港擁有號召力，比較來港助陣的阿根廷球員更能吸引本地球迷，不如改請神經刀客串。」陳瑤琴也認爲有理，因此即透過南華教練與偉文討論價，開價二萬元，陳氏一說即合，其實這比邀請阿根廷球員來港更化算，因爲南美來港單人來回機票已一萬元，另外也還要付酬金。

仇志强本來是訂在週末返馬，但現在將多留兩日，他在上月曾入選大馬隊參加默迪卡盃，狀態不俗，多年前仇志强效力南華時，曾替加山客串在對賓菲加的賽事上陣，但因爲南華下午在花墟作聯賽，當時又未有海底隧道，所以加山以直昇專機搭載仇志强由花墟往大球場比賽，被人所樂道，如今又創下二萬元出場費紀錄。

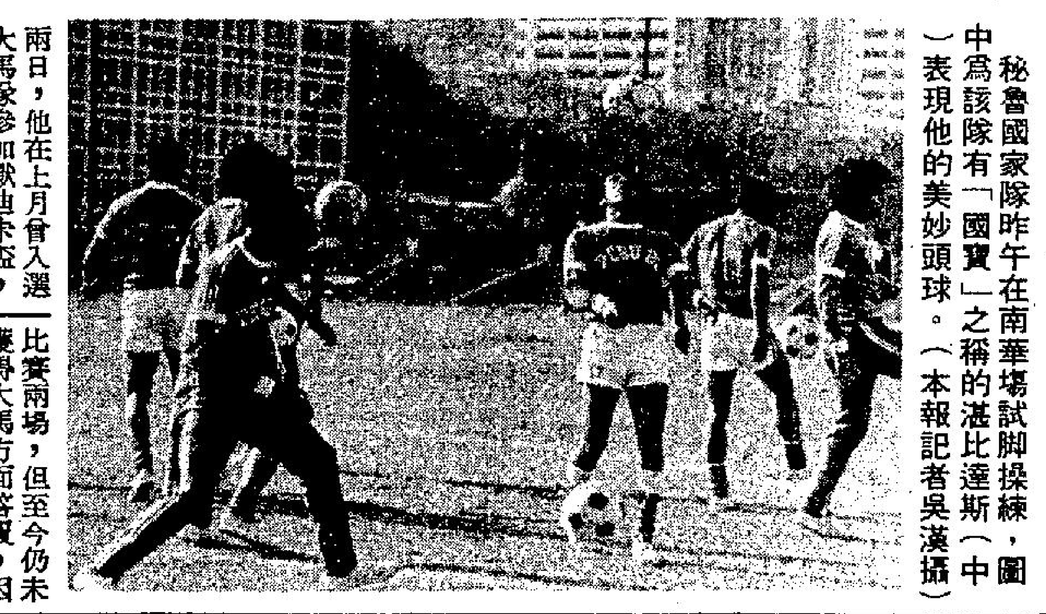

秘魯國家隊昨午在南華場試脚操練，圖中爲該隊有「國寶」之稱的湛比達斯（中）表現他的美妙頭球。（本報記者吳漢攝）

圈中人語

客軍明晚出師陣容佈定

秘魯國家足球隊，昨午由足總及加山安排，在利園酒店舉行記者招待會，教練高迪朗表示：這羣球員爲秘魯國家隊選定，準備參加明年七月廿六日開始舉行的世界盃南美區外圍賽，也希望帶領這支兵馬，於一九八二年進軍西班牙。

高迪朗透露：秘魯國家隊現仍有八個球員爲一九七八年赴阿根廷參加世界盃決賽的舊人，包括門將奇魯加，後備門將干沙利斯，後衛杜華地、羅渣士、地亞士、湛比達斯，前鋒莫斯基拿、雷米拉斯，秘魯國家隊已集訓兩個月，曾作七場熱身賽，與烏拉圭比賽兩場，爲一比一及零比零，勝美國隊三比一，但其餘四場戰果，高迪朗則並未談及。

三十五歲的湛比達斯，效力秘魯國家隊十四年，一九七〇年參加世界盃……一九七八年參加世界盃……加，七年以來爲秘魯的最佳「司閘員」。教練高迪朗更極力推荐廿一歲的中鋒胡李比，譽爲雷米拉斯的繼承人，客軍教練並指出，這名秘魯最佳球星，身價已值一百萬美元，秘魯隊明晚首戰港聯，高迪朗已於昨午宣佈陣容，上屆代表秘魯參加世界盃的舊人，有六名被派上陣。

秘魯隊明仗陣容如下：

奇魯加

古地艾里斯　湛比達斯　地亞士　杜華地

利燕拿　戴高　馬拉斯基

雷米拉斯　胡李比　莫斯基拿

（文玲）

東方取消訪星馬
如往印尼未成功
將會回國左營集訓

比賽兩場，但至今仍未獲得大馬方面答覆，因此東方下月訪問星、馬將會告吹。

昨據東方領隊李杏林透露：雖然新加坡表示接納東方前往比賽兩場，惟是該會昨與新加坡體壇知名人士曹桂遠叩詢意見，對方表示新加坡近年來足球觀衆甚少，採用五五分賬實在不化算，同時東方會亦未獲大馬方面答允接納前往演出，因此該會主席林建名，足球部主任唐賢及周偉等交換意見後決定放棄訪問星、馬。

昨據領隊李杏林稱：由于遷就「香港脚」備戰，本地賽事停頓達四十多天，爲使球員保持狀態，故此有意拉隊外遊，但如果印尼接洽未成功，東方將會拉隊回在左營集訓兩星期。（査理士）

秘魯國家代表隊昨午在南華場試脚操練，圖爲該隊柔軟體操作腰部輔助運動。

世界足球

利物浦慘敗一仗
狼隊贏咗四比一
超級盃賽森林告捷

【倫敦廿五日路透社電】聯賽冠軍利物浦今晚在英國甲組聯賽遭遇罕見的挫敗，以一比四慘敗於狼隊脚下。

於上週末創下連續六十場立於不敗紀錄的利物浦在完場哨子響後看來像一羣喪家狗。利物浦於上半場十三分鐘，狼隊先開紀錄，上半場過程一面倒，但下半場完場前扳和，狼隊連入三球，大勝利物浦。

【諾定咸廿五日美聯社電】英國諾定咸森林隊今日在歐洲超級盃盃賽首回合中以二比一擊敗西班牙華倫西亞。

超級盃是由多年的歐洲盃和歐洲冠軍盃得主對壘。阿根廷的非爾文下半場兩分鐘先入一球，替華倫西亞打開紀錄。但森林隊中場球員保耶十一分鐘後扳平，完場前兩分鐘，森林隊再入一球，後來居上以二比一擊敗客軍。

森林賽前領隊强調
對金巴斯毫無興趣

【倫敦二十四日法新社電】英國甲組足球諾定森林今日强硬地否認他們有興趣羅致阿根廷的世界盃前鋒金巴斯。

森林的副領隊泰萊在星期二的「超級盃」賽前四十八小時置評，歐洲盃盟主的諾定咸森林近期在甲組一連吃敗仗，他們將對歐洲盃賽冠軍盃的西班牙華倫西亞，金巴斯是華倫西亞球員。

泰萊說：「我們對他沒有興趣，我們更關心羅拔臣是否續約三年。」

二十七歲的蘇格蘭國脚翼鋒羅拔臣目前與球會爭論合約條件。

泰萊說：「他是一位比較泰萊更好的球員。」因此森林無意放走羅拔臣。

他强調說：「羅拔臣是不可能離開這間球會，他的留用較金巴斯加盟更重要。」

泰萊表示他與領隊哥洛夫對球隊近期的連續敗北不安，並承認瑞士國脚中場球員龐迪與球會有麻煩。

他說龐迪對於未能在甲隊取得正選一席位表示不高興，但他說他肯定這瑞士球員可以適應下來，並証明對球隊有用。

在問及荷蘭國脚連尼加可夫的轉投加盟問題，泰萊表示仍未達成協議。

他說：「如果談到簽約，那目前尚是空中樓閣。」但他補充說，在買入球員之前，森林必須先出售球員，他說：「我們必須平衡收入。」

星期二對華倫西亞的比賽，森林隊將有北愛中場球員奧尼路上陣，他在上週對葡萄牙的世界盃賽足踝受傷已復原，不過森林可能重召因爲脚眼腫狀而休息了長時間的杜利華。法蘭西斯上陣。

另一方面，華倫西亞的中場指揮官蘇桑拿却是被歐洲足聯判罰停賽三場。

海蜂韓援離港渡假
港聯另補選三人
賴汝樞托魯夫朴炳徹入選

【本報訊】迎戰秘魯國家隊的港聯球員，昨日下午在跑馬地四號場進行首課操練；十八名入選球員中，只有海蜂三名韓援金剛男、金成男及李光善沒有到場，其餘十五人均有出席集訓。

李光善及金成男、剛男昆仲是經海蜂會方同意後，昨日下午乘機飛返南韓渡假；港聯在廿七日對秘魯之戰將要重新補選三人，以應付這次「兵變」，昨日同時飛返南韓的還有金顯福。

港聯隊教練張子岱，昨午在跑馬地球場操練時，獲知三名南韓球員已離港後，立即擬定了心目中的三名後補人選，他們是賴汝樞、賓尼及托魯夫；但稍後記者透露離港的只有四個南韓球員，海蜂陣中還有朴炳徹可用；「亞香」遂立即找得朴炳徹商量，並獲得朴氏口頭上答允爲港聯效力，但仍待海蜂統帥肯放人才動會較易，而到時則會放棄補選托魯夫，其餘兩人仍爲賴汝樞及賓尼。

港聯昨午的操練，只是作簡單的傳球及熱身運動；教練張子岱指導球員作交叉式走位射門，其餘時間是小組操練，十分輕鬆。今日下午四時港聯將作最後一課練習，地點仍是跑馬地四號場；但「亞香」透露將仍以輕鬆練習爲主。（名劍）

香港脚今出發
飛往印尼
比賽兩場
下月二日返港

【本報訊】香港足球代表隊將於今日下午四時十五分，乘搭星航零零七號班機，前往印尼作兩場熱身賽。所有職球員必須在下午二時半前抵達機場集合。

香港隊今次行程爲廿八及卅兩日，分別在……

香港一週

㈠旺角區各社團聯合歡宴民政主任劉淑儀榮陞及邪惠清履新晚宴，圖爲新舊任旺角民政主任與主席團合照。

㈡灣仔反罪惡委員，參觀警察訓練學校。

㈢保安司戴宏志（左），在香港陸軍服務團結業會操中，頒發獎品予全期最佳學兵麥家新。

㈣生力啤獎學金捐贈職業先修學校學生，圖爲生力啤廣告公關經理王岩泉遞交獎學金支票予該校校長岑漢傑（右），旁立者爲得獎學金之學生。

㈤香港革新會港分會委員王澍乾昆仲爲母祝嘏，宴前與兒孫、曾孫等合照。

"一心"有平價機票推出 K969174 K951121
九龍彌敦道655號胡社生行912室"一心"旅行社
台北640 東京1100 大阪1350 韓國1300 泰國990 星馬1400 星馬泰1650 紐約3400 三藩市3190 溫哥華3850 多倫多3850 澳洲2900 倫敦1996 廣州468 北京2098 上海1460 絕不取巧

合時搬運公司 閣下喜榮遷 合時幫您手 搬屋 搬寫字樓 搬廠
香港630118 632104 北角714576 700139 九龍630219 635219

美國巴拿馬財務 美國巴拿馬集團聯絡機構
自動續期存款行情

	一個月	三個月	六個月	一年
港幣利率	15.75%	17.50%	17.75%	18.00%
美金利率	16.50%	17.20%	17.40%	17.60%

尖沙咀…九龍中心607室 電話：3-7214445

富利來金銀經紀行主辦 金炒訓練中心 有10兩實習課程
H-443847 H-443853 H-442800 H-443902
皇后大道中176A-F錦安大厦701

代辦保險 各類保險投保及賠償查詢歡迎 忠誠辦理 電話③339221

中聯 提防假冒 搬運有限公司 代理地產樓宇買賣 經營貨倉業務
港5-635157 5-627922 九龍3-632345 3-333532

商業

樂結他 國鋼琴 ③806290 橫眉館

招生

工商晚報 分類廣告 效力大 收費廉
每段大字四個，小字三十四個，每天三元，（日晚聯刊，每天六元），醫藥類每天三元，不折不扣，以四段爲限（聯刊不在此限）
洽刊處

相逢何必曾相識 千里姻緣一線牽
幸福婚姻服務有限公司
總行九龍河內道2號5樓③689986
分行軒尼詩330號12C⑤726886
服務九載優秀男女供擇配 慧眼甄選成功機會勝一籌
總行10-9時 分行10-5時
美國Box4692 Austin Tx.78705

請看更
香港九龍商住大廈請看更每日九小時工作有勞工假期平價食堂及宿舍有意者請電：⑤二七七二八六洽

聘請

徵求

台北 機票+酒店 三晚四天 $898起 ⑤224611其他機票更平

Mr. C. F. Gannon, Secretary, Australian Academy of Public Affairs, Suite 9, 287-293, Exhibition Street, Melbourne, Vic. Australia.
An opportunity exists for a compositor to join the above publishing firm which publishes the Chinese monthly magazine AUSTRALIA'S CHINESE MAGAZINE. We are looking for an experienced and mature person, preferably over 30 and married. Short-listed applicants will be interviewed in Hongkong before mid-December. Written applications in Chinese, enclosing references and marked Personal & Confidential, should reach us before December 5, 1980.
澳洲墨爾本中文月刊報社急聘中文排字技師一名，以有經驗及已婚者爲合。有意者請連同僱主介紹書以中文來函申請，適合者將於十二月中在香港約見。截止日期爲十二月五日。

盡市民天職 捐香港公益

擁有最多讀者的工商晚報
刊登廣告‧影响力大 5-280708 5-279307

醫藥 喉 專科中醫 吳景雲醫師
喉痧喉癰 喉瘡喉癬 陰虛喉爛 雙單喉症
無論如何症狀兇險或屢醫未癒 速來診治保証 即日見效，限日痊癒。
館址 九龍旺角亞皆老街三十八號三樓 中國國貨公司對面 鱷魚恤樓上 電話⑧三〇五六四八 由通菜街橫門上電梯按（2）字

木屋出讓 黃大仙龍翔道木屋區門牌大有水電厨廁地方寬潤交通方便有意請電③或親身到竹園區巴士站旁康樂新村28號A

出讓 荃威花園M座2308樓 二房二廳 610呎 平讓 電話⑤495945

藍籌起死回生

預料今後股市走勢

港滙指數

俯拾

工商晚報今晨股市報價表

類別	股名	前收市價	開市價	正午價
銀行類	滙豐銀行	20.90	21.00	21.40
	永隆銀行	64.00	65.00	65.00
	友聯銀行	10.00	10.60	10.60
	恒生銀行	147.00	150.00	151.00
	海外信託銀行	6.55	6.70	6.85
	嘉華銀行	2.90	3.00	3.025
	工商銀行	4.80	4.80	4.85
	東亞銀行			
公用類	九龍電燈	22.60	23.00	23.00
	九龍巴士	15.40	15.50	16.10
	中華巴士	104.00	106.00	112.00
	中華煤氣	31.50		31.50
	油蔴地小輪	72.00		
	香港電燈	8.90	9.15	9.05
	港燈認股權証	8.40		
	港燈債券	68%		
	香港隧道	10.10	10.20	10.20
	地下鐵路債券			
	電話公司	25.50	25.80	26.20
倉塢類	九龍倉（拆細）	9.80	10.00	10.20
	九龍倉新股	9.85		
	九倉七厘七五債券			
	九倉認股權			
	安全貨倉	4.50		
	實福			
	中華造船廠	4.80		
	亞洲航業	7.50		
	東方貨櫃	3.95	4.00	4.05
	信德船務	3.85	4.00	4.00
	會德豐船務（A）	6.00		
	會德豐船務（B）			
	萬邦航業			
	華光航業	4.50		4.40
工商投資類	和記黃埔	18.00	18.30	18.60
	和黃認股證	8.80	9.00	9.20
	怡和公司	25.20	25.50	26.50
	怡和七厘半債券	110.00		
	會德豐（A）	7.55	7.80	7.95
	會德豐（B）			
	太古洋行（A）	10.50	10.70	11.00
	太古洋行（B）	2.05		
	仁孚	2.875	2.90	3.05
	立興	4.30		
	永安集團	4.90		
	和寶	1.70		
	聯邦（A）	6.20		
	聯邦（B）	1.15		
	王集團			
	菲立斯	0.16		
	港機工程			
	英之傑	6.80		
	森那美			
	聯合企業	8.00		
	太平洋証券			
	怡和証券	13.90	14.30	14.60
	怡和証券股權証			
	滙豐國際	5.75	5.90	6.00
	滙豐股權	5.55	5.80	5.80
	普通東方			
	新鴻基証券	5.75	6.10	6.20
	新鴻基財務	4.80		
	大捷財務	1.30		
	寶光	8.50	8.90	9.00
地產類	置地公司	22.80	23.30	23.80
	置地債券認股權証	8600.00		
	置地債券八厘	57.5%		
	新世界發展	7.60	7.80	7.85
	太古地產	11.60	11.60	12.10
	大昌地產	7.40	7.90	7.80
	大生地產	7.80	8.20	8.20
	大寶地產	7.90	8.00	7.95
	永泰建業	13.40	13.80	13.80

類別	股名	前收市價	開市價	正午價
地產類	合和地產	16.00	16.40	16.80
	和記地產			
	兆安地產	4.60		
	長江實業	34.00	35.00	35.00
	利安地產	4.90		
	利興發展	7.00	7.00	7.20
	世界發展	3.25	3.45	3.40
	好世界投資	2.70		
	亨隆地產	4.10	4.15	4.60
	明輝發展	3.375		
	佳寧置業	11.30	11.30	11.70
	新鴻基地產	17.60	18.20	18.50
	嘉年地產	4.10	4.20	4.25
	恒生工業地產	0.88		
	恒隆地產	22.00		
	亞細安（除淨）	0.41		
	華光地產	3.40	3.85	3.80
	建煌新記	2.60	2.70	2.85
	廖創興	5.35	5.25	5.25
	捷聯	6.65	7.00	7.05
	遠東發展	6.90	7.10	7.40
	泰盛發展	3.80	4.00	4.05
	信託公司（A）	7.70	7.70	7.80
	信託公司（B）			
	廣聯企業	2.10		
	麗君	14.30	14.90	15.40
	博富臨	4.10		
	大新公和	5.45		
	安達臣集團	4.80		
	濱洲英坭	64.00	66.00	66.00
建築類	保華	4.50	4.85	5.10
	新昌	7.90	8.40	8.40
	海港工程	1.20		
	信昌			
紡織製衣類	長江製衣			
	南聯實業	4.90	5.00	5.20
	南豐紗廠	22.60		
	南洋紗廠			
	南海紗廠			
	裕泰針廠			
	會德豐紗廠			
	新馬製衣			
	連生			
	麗新製衣	6.00		
	鱷魚恤			
	香港地毯			
	香島漂染			
酒店類	大酒店	48.00	47.50	48.00
	遠東酒店	3.475	3.60	3.65
	百樂酒店	4.60		
	美麗華酒店	39.50		
	海港公司	58.00		
	凱聯酒店	8.10	9.00	9.20
	富豪酒店	3.00	3.175	3.175
百貨及其他	永安公司	9.05	9.10	9.10
	先施公司	29.00		
	連卡佛（A）	8.40		
	生力啤	7.70	7.60	7.60
	屈臣氏	14.00		
	淘化大同	10.10		
	南順			
	人頭馬	7.45		
	永鴻基			

藍籌起死回生
中巴怡和置地漲幅大

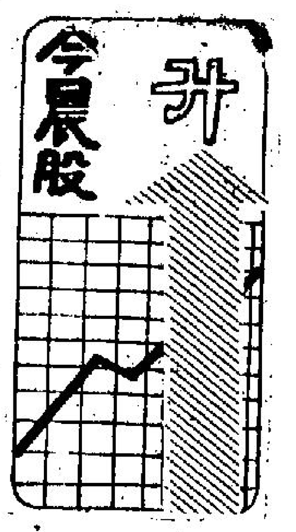

今晨市道全面反彈，藍籌及二三線股均於開市時報升二三價位。

十一時恒生指數勁升三十一點四六，重越千五大關，成一五二五點八七。

據市場人士分析：加息陰霾已初步散去，散戶亦紛紛入市揣貨，故使股價受刺激而上攀。但鑑於美利率仍未見頂機，後市尚未可料，所以一般股民多未敢造次，僅抱觀望或淺嘗輒止的態度。

金門大廈四度易手，對市道雖無直接刺激，但證明地產仍然有價，相信對大市有間接的利好作用。

另外，僑聯地產亦申請排期在十二月首週上市，估計四大後台將出面維持市度暢旺，使股價能攀佳績，故後市被大戶還托的機會極高。

新鴻基證券以高價購回海富中心四樓全層，傳將用作交換僑聯地產股票之用，相信對申請僑聯的熱潮又再掀起。

且現時各股民大多已「質貨」獲利，故後市再揞貨靜待股價上攀的機會亦大，但首要的條件需為外圍利率不再劇升才可，否則再一次大幅向下調整，實是意料中事。

市道反彈，並無特別利好消息支持，相信與工商銀行資金回籠及港利率短期穩企有關，股民今晨大多冷靜入市，可見心理因素影響仍大。

開市之初，大多數股份平均高出前市三數價位，個別藍籌股有起死回生跡象，中段時，大市已呈穩住狀態，則有賣盤陸續出現，部份二三線股價位遂回軟，十二時股價仍然攀升，個別已高出開市時五、六個價位。

中巴走勢勇猛，開市報一百〇六元，十二時升至一百一十二元。怡和亦收復前市失地，報廿六元半，上升了一元三角。長實造價堅守卅五元，比昨日收市升近二元。

收市前半小時，個別股份輕微回落，怡和報廿五元九角，置地成二十三元五角。

恒生十一時指數	一五二五．八七　升三一．四六
遠東十一時指數	七六五八．一一　升二〇五．二六
金銀綜合十一時四十五分指數：	一三七〇．六八　升四五．六〇
金指數	一二四五．一一　升三七．〇一
銀指數	一八九八．三七　升七六．三五

銀行界人士認為
本港加息非「頂點」
還看與美差距如何

【本報訊】本港優惠利率雖然上週末作歷史性的加幅，但一般財經界人士均認為十六厘的水平並非「頂點」，如果美國利率上升，本港也勢必會繼續跟隨，也是目前本港扭轉港元弱勢的惟一方法。

據美國國際銀行總理張實來表示：他相信美國繼續加息的可能性極高，但加至何一程度，則現時難以估計。因為美國現時之通貨膨脹率仍高，他認為聯邦儲備局暫不會改其收縮銀根政策，故息率仍會繼續向上，但加幅則有視市場反應。

張氏認為：如果港美利率差距太大，港元必呈現疲弱，如此一來，入口貨價便因而提高，故他相信跟隨外圍走勢

至於英國於週一減息二厘，使貼現率企於十四厘水平，這又會否影響港利率呢？張氏認為：雖然英國亦為香港的主要出口市場之一，但由於在交易結算上，大部份仍以美元為依據，故對香港之利率影響可謂並不存在。但在出入口方面，則可能會受到影響，英國商人可能會因為香港入口貨價上升而減少對港貨之需求，對香港出口商便造成不利。不過，張氏認為英國今次減息是受著工商界人士的壓力而作出的行動。

據另一銀行界人士則認為：外滙銀行公會上週六宣佈加息二厘，實有「一勞永逸」的用意，由於香港與美國之利率多相差二厘，去週加息後，使兩地利率差距為一厘，這可能是意味著美利率如加至十八厘，香港利率亦不會提升，這可使加息次數頻密程度減低。但美國如加息超越十八厘，則香港亦難免要追隨，而繼續加息的可能性亦相當高。（麗萍）

今晨美元又告攀升

【本報訊】昨日港元一似乎仍未能挽回頹勢，疲勢逐弱，加息兩厘後，今晨美滙又再度攀高，成五一一點七水平，比昨日最高價的五〇九點二，高出二點五之鉅。

據渣打銀行外滙部經理周修人表示：今晨美滙的表現，主要是鑑於美利息仍未見頂，外滙人士普遍看好美元的一個結果。現時美元在歐洲市場兌滙率仍然堅挺，估計後市將持續扳高。另外，今日的交易相信仍為上落市，大升大起的機會甚微。

另外，周氏又認為：近日資金市場已因工商銀行凍結的資金日內已回籠，故已較為鬆裕，而銀行同業拆息仍由二分的高峰回落至今晨十六厘的水平，故相信港元將獲得有效的支持力。

投資者備忘
預料今後股市走勢
須看外圍利率及大戶動向

週一股市出現狂瀉，恒指下跌八十七點，創七三年以來跌勢的最高紀錄，原因主要是受加息的壓力影響，股民皆恐慌性地「質」貨，可幸當日成交祇有六億餘元，拋售壓力仍有相當的保留。

昨日大市稍為回升，個別股份皆穩企前市水平，惟怡和系及數隻藍籌股仍然下挫，後市走勢實難預料。但實力戶及少部份股戶趁低入貨已有蛛絲馬跡可尋，股市未來走勢，相信必須看存戶的動向，因過往兩星期來，倫敦方面的大戶已不斷進行有計劃的獲利回吐行動，企圖壓低股價，再行吸入。結果在收購、合併及新公司上市消息告一段時落時，加息兩厘的消息突然殺出，使大市趨勢作大幅的調整，致造成週一水銀瀉地的局面。

現時股民多關心後市走勢如何？筆者可指出外圍利率的走勢及本港大戶的動態是影響後市表現的兩個關鍵因素。

首先，美國優惠利率高企十七厘，與貼現率十二厘相距實在太遠，故稍後貼現率再度攀升的機會甚大，屆時優惠利率當然亦受牽連而再次上升。現時香港金融界人士大多數皆贊成外圍利率仍未到頂，若美優惠利率攀升超過十八厘，香港的處境即呈尷尬局面，相信尾隨加息的機會極大，後市前途則因而未可樂觀，可能作少升多跌的趨勢回挫，一千四百點亦可能不保。

如今「孖展客」實已成本極重，試問百分之二十至三十的股價溢利，除去了銀行貸款按押利息百分之十八、十九之後，所餘的利潤根本不值冒大風險去搏取。但「展客」中亦有部份的實力人士，相信會增加現金的比例趁低入貨，對大市將有一定的支持力。

其次，大戶的動向亦需要密切注視，事實上現階段迫高股價圖利是頗為困難的一回事，但壓低股價或使大市作大幅度向下調整則是大戶能力所及的事，待至股價低跌到可吸納水平，後市即可止跌回升，穩健地再進入另一次牛市。大戶到時又有計劃地「質」貨獲利，散戶若盲目跟風拋售，諸至人馬雜踏，死傷的仍是一般散戶及「孖展客」。現時祇有學大戶一般，趁低吸入，遇高即沽出，方為上策。（國材）

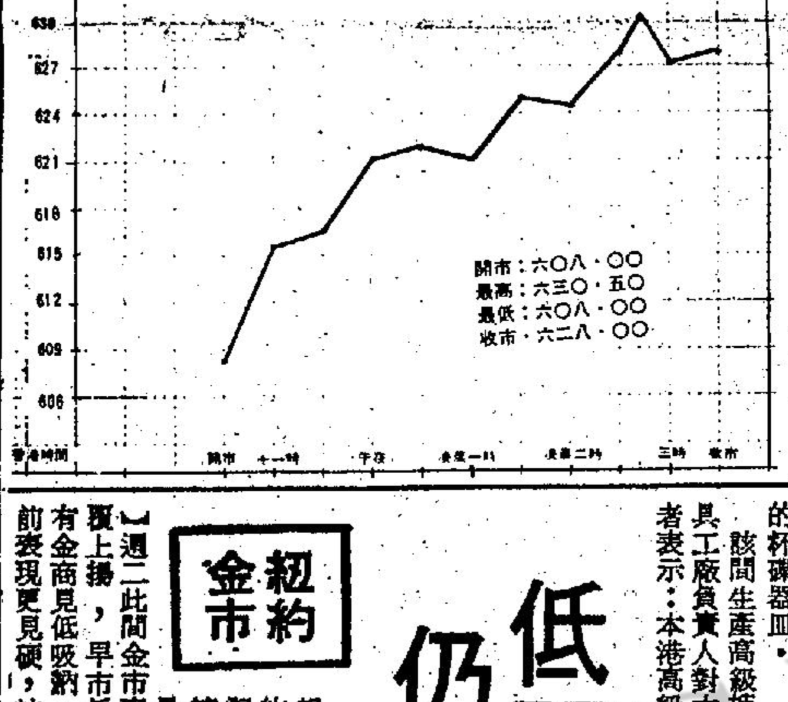

倫敦期貨行情
（十一月二十五日）

商品	收市買賣價
三個月期銅	887.00／878.0
三個月期白銀	812.00／814.0
可可（十二月份）	875.00／876.0
咖啡（十一月份）	980.00／987.0
糖（一月份）	347.00／348.0
橡膠（一／三月份）	65.70／65.8

．新鴻基億利商品有限公司提供．

今年廚具出口減弱
比去年少百分二十

【本報訊】據貿易發展局資料顯示：本年一至九月搪瓷廚具出口總值較去年同期減少了三千五百三十四萬元，而數量方面亦減少了七十八萬一千三百八十六公斤。

現時香港製造上述搪瓷廚具的工廠只有數間，且更只有一間製造高級的杯碟器皿，其餘多生產下價的。

該間生產高級搪瓷廚具工廠負責人對本報記者表示：本港高級搪瓷廚具主要的市場為歐美等地，產品多為煲、杯、碗、碟等，一般顏色極為鮮艷，且款式亦每年轉換多次，以求適應市場需求。至於下價貨方面，市場則為中東及南美等地，一般數量要求極高，但款式則較落後，顏色也多為純綠、純藍、白色或象牙色的單調選擇。

今年首九個月，出口該等廚具共值一億五千六百七十萬港元，共重一百八十七萬二千零七十二公斤，較去年一億九千二百零四元及二百六十五萬三千四百五十八公斤相去甚遠。

據行內人士表示：搪瓷廚具出口數值一向十分穩定，可能今年上半年外圍經濟有少許阻滯，才令致增長下降而已。至於入口原料方面，近幾年價格續有上漲，此為輸入通脹的結果，實已在新貨價上彌補成本的上漲，此與出口下降有否關係，相信要與買家進一步聯絡才可肯定。

香港生產的下價搪瓷長期皆受到中國大陸同類產品的競爭，原因是後者的產品價錢比較便宜而質素亦較佳，前者因價錢要具競爭力，故一般質素均比較低劣。另外，高級產品亦受到來自台灣、南韓、西班牙及美國等地的威脅，但基於世界市場潛力極大及缺乏內部競爭，香港生產高級搪瓷廚具利潤仍大，前景亦十分樂觀。

至於其他各類廚具器皿的挑戰，亦未覺嚴重，因顧客需求搪瓷與其他不銹鋼或鋁廚具製品一般不同，而是各有各的用戶，且一般相信上了年紀的人家，多愛用古色古香的搪瓷製品，且清潔又極容易，實有一定的市場。

隨著香港工業走向多元化的道路，工業產品亦有走向高級化的趨勢

紐約金市
低開尾市反彈
仍昇近十美元

【本報駐紐約金融記者今晨專電】紐約金市表現反覆上揚，早市低開後有金商見低吸納，收市前表現更見硬，較之前市仍昇十美元多。紐約市場成交七萬五千張。芝加哥市場成交一萬八千五百三十二張。

據此間市場經紀分析，由於週一市跌勢過急，今日見有反彈力，早市仍低開十美元，但其後走勢穩步上揚，而美國勞工部公佈上月份之物價消費指數上昇百份之一，同時波蘭局勢緊張，所以再引起買家之興趣。美元在此間外圍市場表現穩好，美元兌西德馬克為一．九一四〇，美元兌法國法郎為四．四四五〇，美元兌瑞士法郎為一．七二六八，美元兌日元為二一四．三五。

紐約十二月份期金以六〇八．〇美元開市，較之前市低開十美元，開市後即有散戶吸進，交投普通，但中段有金商吸進，在十一時半後已扳升至六一八．〇－六一九．〇美元之間交易，而開市價為全日之低價。在一時卅分過後更急升至六二四．〇，六二五．〇美元，最高成六三〇．五美元，最後以六二八．〇美元收市，較之前市昇一〇．三美元。芝加哥十二月份期金以六二八．五〇美元收市，亦較前市昇一〇．五美元。

富格林金幣

一安士庄	買入	賣出
恒生	3315	3345
渣打	3300	3360
海外信託	3305	3365
佳富金融	3280	3340

（今晨十時半報價）

上午金融行情表
11月26日

銀行同業拆息　十六厘

（九九K金價）
去息18.75
開市3810.0　收市3812.0
最高3820.0　最低3805.0
公價3815.0

（美鈔）　最高 5.108　最低 5.100
（美電）　最高 5.110　最低 5.100

（歐洲金價）
倫敦(每安士)616.25美元(跌14.75)
瑞士(每安士)616.50美元　(跌5.00)
芝加哥12月份628.50美元(升10.50)

（雜幣）

日元（每萬計）	237.00
新台幣（每千計）	132.50
叻幣（每百計）	62.80
新加坡大紙（每元計）	2.42
西德馬克（每百計）	264.00
法國法郎（每百計）	113.80
瑞士法郎（每百計）	293.00
荷蘭（每百計）	243.00
加拿大紙（每元計）	4.28
澳洲元（每元計）	5.93
英鎊（每鎊計）	11.92
馬幣（每元計）	0.98
人民幣外滙牌價	29.74

港幣滙率指數：（昨日）89.7　升0.1

（上表行情係根據出入價折計）
（由佳富集團提供）

英美加黃金期貨

紐約「倫敦金」現貨價（SPOT）
629.00美元　（升11.00）
美國紐約週二收市價（COMEX）（十二月份）
628.00美元　（升10.00）
倫敦金價收市後掛牌：
×週二每安士買入價×週二每安士賣出價×
621.00美元　622.50美元
（跌13.50美元）　（跌13.50元）

金融

外圍金價先跌後穩
港金反彈漲六十元

【本報訊】今早本港金市有反彈力，由於前市跌勢過急，見低吸納者衆，差不多昇近六十元。

紐約十二月份期金開市比對昨市下跌十美元，開市後期金表現穩步上昇，散戶為買家。倫敦定盤後期金仍然繼續上昇。中段最高曾成六二四．〇美元，倫敦收市前交投頗為活躍。倫敦收市後，據金商稱，金價上昇，由於淡友補倉及新揸家入市，此外，波蘭局勢緊張，美國十月份消費物價指數上昇，都成為其中之重要因素。倫敦收市後，期金依然保持牛皮上昇之勢，香港時間二時四十五分左右，期金一度微高至六三〇．五美元，在此高位有小量回吐出現，金價曾回挫至六二五．〇美元，末段廿分鐘，期金一直牛皮，十二月期後以六二八．〇美元收市。

本港金市，前市尾盤為三七五八．〇，今晨開市報三八一〇．〇，比前市高開五十二元，最高成三八二〇．〇，最低成三八〇五．〇，收市價三八一二．〇，息價釣去息一八．七五元．公價定三八一五．〇，收市價比前市昇五十四元．

週二外圍行情，金價方面：倫敦報六一六．二五美元（跌一四．七五美元）．瑞士報六一六．五〇美元（跌一五．〇〇美元）．芝加哥十二月份期金收市成六二八．五〇美元（昇一〇．五美元）．美國紐約十二月份期金收市成六二八．三〇美元（昇一〇．〇〇美元）．英鎊方面：倫敦報二．三五五〇美元（縮〇．〇一二〇美元）。美鈔報昇，大鈔報五．一一〇，背鈔報五．一〇五。美電最高成五．一〇八，最低成五．一〇〇。美電最高成五．一一〇，最低成五．一〇〇。

日元報順，大紙報二三七．〇，細紙報二三六．五〇。新台幣報一三二．五〇。西德馬克報二六四．〇。法國法郎報一一三．八〇。瑞士法郎報二九三．〇。

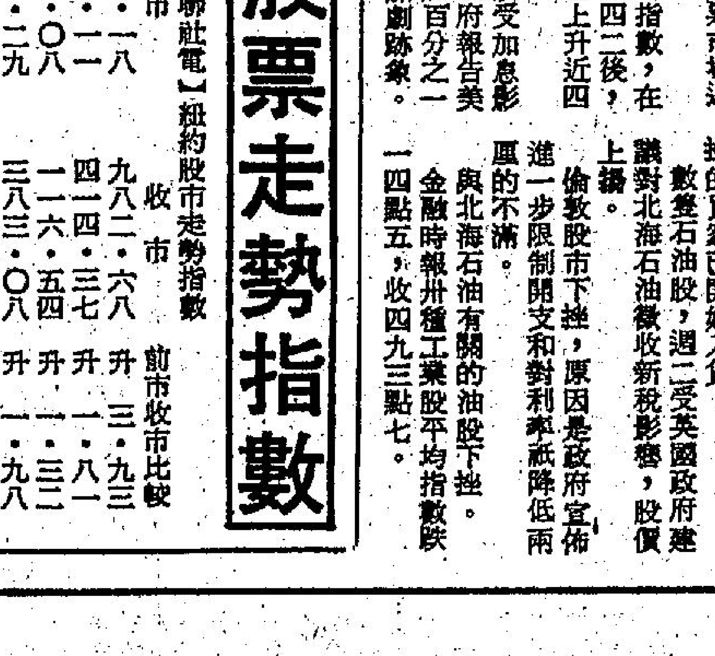

（本表行情由佳富集團提供）

美英股市
美股回升近四點
英股挫十四點五

【紐約二十五日美聯社電】經過去兩市的銳挫後，紐約股票市場週二恢復昂挺。

杜鐘斯卅種工業股平均指數，在上週五及週一下跌二二點四二後，週二在收市前半小時，已上升近四點。

過去兩個交易日，市股受加息影響，表現疲弱。週二，政府報告美國消費物價指數上月增加百分之一，顯示出通貨膨脹並無加劇跡象。

週二股價上揚，顯示出等候股價下挫的買家已開始入貨。

數隻石油股，週二受美國政府建議對北海石油徵收新稅影響，股價上揚。

倫敦股市下挫，原因是政府宣佈進一步限制開支和對利率祇降低兩厘的不滿，與北海石油有關的油股下挫。

金融時報卅種工業股平均指數跌一四點五，收四九三點七。

美國股票走勢指數

【紐約廿五日美聯社電】紐約股市走勢指數

種類	開市	收市	前市收市比較
工業股	九七九．一八	九八二．六八	升三．九三
運輸股	四二三．二一	四一四．三七	升一．八一
公共股	一一五．〇八	一一六．五四	升一．三二
普通股	三八一．二九	三八三．〇八	升一．九八

歐洲美元利率

	新鴻基財務	渡多利	永亨銀行
七日期通知	十五又四分一	十五．〇	十四．〇
一個月	十七又八分一	十七又夫分九	十六又四分三
三個月	十七又十六分九	十七又八分三	十七又夫分三
六個月	十六又八分五	十六又二分一	十六又夫分三

俯拾
女裝運動表
銷售直線升

性們對參加各種運動也愈來愈踴躍，故一些商人便趁機推出運動錶，以防水、防震為號召。

由於女性參與運動數目日增，故女庄運動錶也相繼推出，最近更有一種名貴女庄錶充斥市場，此種名錶除了講究線條設計美觀上外，用料亦十分考究。錶殼大多是用純金或純鋼雕琢而成，錶面之的玻璃罩，則人用造藍寶石製成，既不易攪花，又不致反光。此種錶同時兼具防水，防震之功用。

此外，更名貴者更可在錶面框鑲上鑽石、或在錶面上嵌鑲十二顆鑽石，作為時間的刻度。此等名貴鑽石錶發明後，女仕們日後一樣可戴著鑽石錶游泳或作其他運動，不必單在出席高貴場合才配戴了。

歡迎投稿　經採用　奉上稿酬

港滙指數

港元滙率指數昨日（星期二）為：八十九點四，下跌點三。

最佳出口產品
歡迎廠商參賽

【本報訊】由香港出口商會主辦的一九八一年最佳出口產品比賽，現已開始收件，十二月五日截止，十二月十七日頒獎。該項比賽旨在表揚最傑出之香港出口產品，因而增強港貨在國際市場的聲譽。

……設計及顏色、外觀與實用等因素。本屆之評判工作將由香港出口商會主席黃家哲先生、包偉能先生及中華廠商會代表擔任評判。

……相信日後必可在國際市場上爭朝夕的長短。

東方取消訪星馬
如往印尼未成功
將會回國左營集訓

米拉斯，秘魯國家隊已集訓兩個月，曾作七場熱身賽，與烏拉圭比賽兩場，為一比一及零比零，勝美國隊三比一，但其餘四場戰果，高迪朗則並未談及。

三十五歲的祖比達斯，效力秘魯國家隊十四年，一九七……

有朴炳徹可用；「亞香」遂立即找得朴炳徹商量，並獲得朴氏口頭上答允為港聯隊效力，但仍待海峰統帥首放人才……

作兩場熱身賽。所有職球員必須在下午二時半前抵達機場集合。香港隊今次行程為廿八及卅兩日，分別在……

"心"不……
九龍……
台北 640
東京1100
大阪1350
韓國1300
港幣利……
美金利……

長沙灣道今晨發生命案
妙齡女子伏屍貨車底
警方經調查後列為兇殺案

【本報訊】一名妙齡女子，今晨被發現伏屍於長沙灣道近幸福街一貨車底，頸頭有傷痕，警方調查後證實是一宗兇殺疑案，刻正展開調查中。

警方在死者身上檢獲一張身份証，上面的署名是文愛清，廿三歲，由於上址接近長沙灣幸福安置區，大批警方人員現時正在安置區內查問，以視看死者是否是上址的居民。

死者被發現時，身穿且黃色的無袖太空褸，白底紅花T恤，牛仔褲，白襪，但鞋則不知所踪，身上有現款十七元五角。

由於死者伏屍車底，而身上除頭頸有傷痕外，身上並無被車輾過之跡痕，警方初步調查死者可能遭殺害後，再棄屍於該處。

發現屍體的現場是長沙灣道與幸福街交界附近一路邊泊車處，今晨七時許，一名九噸半貨車之司機劉偉明返回該處，準備開車開工時，突被途人制止，謂其車底有一女郎。

司機下車察看，發現一名妙齡女子伏在車底，頭部向尾輪處，腳向車頭，於是急忙撥電報警。

警方接報趕赴現場調查，發覺死者已斃命，於是召法醫官到場。

警方在死者頭部及頸部發現傷痕，身上有十七元五角及一張身份証。由於現場接近幸福街之安置區，初時警方懷疑死者可能為安置區內的居民，於是進入區內調查，但迄本報截稿時，暫未有發現。

到底死者是遭刧死還是有其他別情？抑或是因其他原因而被害，移屍該處？警方現時正加緊調查中，警方已經將此案列為兇殺案處理。

據安置區的居民稱：上址是罪案之黑點。

長沙灣道兇殺案現場，貨車底的女屍。

職業安全研討會中
港督談工傷意外
促各方合力防止

【本報訊】港督麥理浩爵士今晨主持第三屆亞洲區職業安全及防止意外會議開幕禮時表示：本港工傷意外相當嚴重，令人關注。

港督指出：去年本港共發生四萬多宗工傷意外，政府在這方面支付了三千多萬元作為辦理有關手續之費用，然而，有關方面作出之賠償，以及工人的家屬所遭受之損失，卻不可估計。

麥理浩爵士強調：防止工傷意外之發生，政府、僱主、僱員三者都負有同等重要責任。

第三屆亞洲區職業安全及防止意外會議，今晨九時半在尖沙咀喜來登酒店揭幕。

中華廠商聯合會會長倪少傑致詞稱：造成工傷意外之原因，除了社會因素外，尚有個人因素。

他說：根據他們之觀點，只有政府、僱主、僱員三方面通力合作，才是達到防止工傷意外目的之最佳途徑。

該項會議會期由今天開始至本星期五。

參加是次會議約有三百人，其中約一百名是來自海外的參加者，他們包括韓國、日本、台灣、新加坡、馬來西亞、菲律賓、沙地亞拉伯、瑞典、英國、美國、澳洲、紐西蘭等地。本地參加者除大部份廠商及工商界高級管理人員外，並有政府部門、教育界及其他有關人士。

今次會議講題共十二項。

新港澳碼頭今正式啟用
地方雖闊仍要排隊

【本報訊】新港澳碼頭今晨正式啟用，便利來往港澳兩地的旅客。

雖然新碼頭的售票處較舊碼頭為濶大，但前往購票的人仍然要排隊，反映出往澳門旅行之擠擁情形。

圖為新臨時港澳碼頭今日正式啟用，便利旅客來往港澳兩地。但票房前面仍要排隊購票。（本報記者許偉明攝）

小評

小時偷鷄·大時偷牛

「少時偷鷄，大時偷牛」，這是中國社會的諺語，很顯淺，但是甚有道理，所以年輕人，自少就要養成守法、愛護自己的人格。

民政司黎敦義指出，香港兒童犯罪案數與年俱增，新界市[illegible]少年，這些罪犯，多數來自公共屋邨。

黎敦義先生說：還堪告慰的，是大多數青少年罪犯，所犯罪行並不嚴重，通常是高買、敲詐小量金錢、偷竊等罪案。

上述情況，其實無足告慰之處，如果依照中國人的諺語，這些少年時偷鷄摸狗，將來大了，他們會[illegible]途回頭，那麼十年後，也許他不祇是偷牛賊，而是殺人越貨的大盜了！

青少年犯罪的案件增加，百分之四十以上出自十六歲以下少年人之手，已經足夠那些為人父母者憂心忡忡，難安寢食了。

近幾年來，香港社會風氣敗壞，人人習於驕奢淫逸，享樂成為人生第一目標，人人希望賺取更多錢，過更好的生活，[illegible]

物業稅將大幅增加
稅局蒐集資料中
新單八二年發出

由於一九七六年以來許多樓宇大幅加租，故重估後稅收款必大增。

【本報訊】業主將於一九八二年稅務局重行估值時須多繳物業稅。

官方謂，依現有之估值顯示政府損失稅收，因此必須進行檢對。

該局昨已發出三十萬份表格，蒐集有關物業之資料與租金，此等表格將發與自住以外樓宇之業主。

所得之資料，將用調整一九七六至七七年所作之估值。

初步結果可於一九八一年中獲得，而第一批新定稅額收費單將于一九八一年十一月發出。

首宗未帶身份証被罰
青年破財二百50元

【本報訊】警方昨日起開始檢控未攜身份証外出的人士，一名青年在被截查時，被揭發忘記帶身份証，今晨被控於南九龍裁判署，被告認罪，結果法官判其罰款二百五十元，這是開始執行新例以來第一宗檢控。

難民營發生爭執
女子傷後不治
一人被控謀殺

【本報訊】啓德難民營昨晚發生兇殺案。兩戶越南難民之男女事主，為孩子問題而發生爭執，女子遭人以木棍毆傷，延至昨日不治斃命，警方事後將一名涉嫌與該案有關之越南籍男子拘捕，控以謀殺罪，將於今日稍後時間在新蒲崗裁判署提堂。

案中死者名阮氏貴，二十八歲，與丈夫及三名子女同住啓德難民營北營第八十一倉B四號床位。本月廿三日晚上九時，死者與同倉一名越籍難民因兒女問題，發生爭吵，混亂中，有人取了一柄木棍，毆擊死者頭部，死者重傷倒地，後被送往聯合醫院救治。

延至昨日中午十二時，死者終因傷重不治斃命。

事後警方人員到場調查，將一名涉嫌與案有關之男子拘捕。該男子姓白，三十三歲，有妻子及四名子女。

商人以偷龍轉鳳手法
將大陸貨偷運進台灣
分被判罰款九千及千八元

【本報訊】兩名香港商人涉嫌向工商署虛報貨物運銷美國，實則在中途以偷龍轉鳳的手法，將該批禁止入口的大陸貨物，偷運進台灣，事後被工商署揭發，昨被控於西區裁判署，兩名被告承認控罪，高富法官判首被告罰款九千元，次被告罰款一千八百元。

控方在法官判案時稱：該項控罪最高罰款可達五千元。

兩名被告為：（一）陳少豪，二十九歲；（二）楊元浩，五十六歲；兩人都是商人。共被控三項罪名，控罪均指出兩名被告於本年一月十五日，在香港干諾道中四十六處地下，向工商署處報貨物輸出目的地及物品內容。

案情透露：本年一月九日，次被告以兩間公司的名義，向工商署申報三個載有五百盒米粉，二百盒紅棗，一百二十二盒海蜇，十盒冬菇，四十盒醬油和一百盒麵條的貨箱經台灣運往美國，但貨物抵美後並無人認領，其後有關當局發現三個貨箱雖然原封未動，裏面卻是空置的，而收貨人亦是假的。

本港工商署接報即展開偵查，知道該批貨物是首被告聘請一運輸公司裝箱，遂於同年十月十四日尋獲首被告。首被告承認在九月一日，事實上是將四百盒價值廿盒約值三萬九千元的茉莉花輸往台灣，並於高雄卸貨，其所以向工商署三次虛報貨物輸出目的地和報價共五十七萬餘元，乃因該批貨物禁止運入台灣，並稱其間得到第二被告協助。工商署官員又於十月十六日向次被告詢問獲悉次被告為首被告虛報，在交易中，首被告將三萬元利潤的其中六千元分予次被告作為報酬。

涉嫌妨礙司法公正案
韋建邦太太作供
指楊會探視其夫

【本報訊】商人楊受成涉嫌意圖妨礙司法公正被廉署檢控一案，今晨續在南九龍裁判署提堂，韋建邦之太太出庭作供。

韋建邦太太供謂：去年二月廿七日，在醫院時，晚上六時半前，楊受成與告東尼來探我丈夫，要求撤銷此案，當時我正與丈夫談話，房內並有其他病人，一病人為警方攝影師，該幫辦懂多少中文，楊行近床邊，他首先與我丈夫打招呼，我聽見楊對我丈夫謂沙田警署內上上下下都搞掂，楊又叫我丈夫康復後到沙田警署銷案，我丈夫沒有答他，楊又謂如你不去銷案，告東尼亦會無事。

證人謂：後來我丈夫答謂有關証供已由沙田警署紀錄。除這句外，並有三兩句說話，但我沒有聽到其餘的說話。

控方問證人為甚麼不企近聽清楚些？

證人答：因我與他們陌生，不好意思，同時我是在床之另一邊。

案至本報截稿時仍在聆訊中。

美國銀行購入大廈作為總部

【本報訊】美國銀行購入中區金門大廈三分之二物業準備用作該行之亞洲總部。美國銀行遠東區總經理兼高級副總裁霍樹卓，就此項巨大投資發表評論稱：對於香港擔任亞洲財經服務中樞的前途，該行依然保持有極大信心。

但他說：美國銀行估計香港的經濟將會繼續保持可觀的增長，而且預測未來十年間的本地生產總值整體增長率，將介於百份之七左右。因此這次投資於金門大廈之上，乃是該行長期以來投入這個重要市場發展之行動一部份。

易手後之金門大廈，將改名為「美國銀行大廈」，該行屬下所有以香港基地的行政部門，將會集中在此廈內辦公，並以它為總部，為本港區內迅速擴展的分行網和其他分佈於日本、韓國及台灣三地之業務單位，提供全面的支援服務。

據該大廈原有權益持有人「林氏集團」首腦林秀峯稱：美國銀行購買金門大廈其中之十五層，此交易是在昨晨四時才達成協議。他表示若美國銀行有興趣，是可以再多購該大廈。

當局考慮設分區專員
加强新界地區管理
將委出更多新鎮經理

【本報訊】新界政務司署現正考慮一個新制度，設立分區專員，以加强新界各區的管理。

根據原來的分區專員制，旨在使每一位專員管理起碼兩個區，新界共分荃灣，屯門，元朗，北新界，大埔，沙田，離島及西貢等八區，而最初原意是設立三個分區專員，一在荃灣，一在新界西北區，一在新界東北區。

然而，政府現正考慮給予新市鎮經理或理民官較大的權力。

現時只有一位新市鎮經理在荃灣，他同時是該區的理民官。

預料當屯門及沙田在未來數年人口穩定後，政府將再委任更多的新市鎮經理。

分區專員制於去年四月實施，其責任是說釋及[illegible]政府之政策執行，及確保該等政策是反映予當地人，同時將當地人的意見反映給政府。

最初委任的兩位官員是荃灣理民官許舒及新界西北區專員薛文，而薛文已調為新界市政署署長。

新界民政署將薛文之職位，用一位高級參事官取代，現時該位是由白端良所擔，其職責是買賣特別計劃如運輸及主要的發展。許舒則仍為荃灣理民官，其職責等於區專員。地區行政模式綠皮書之建議是在新界設立諮議局協助分區選舉，並準備在各區分設類似的制度，總括來說，將來是準備在各區的諮議局設立民選議員，而由新市鎮經理或理民官出任主席一職。

大窩坪安置區清拆期近
商住戶應即辦理遷離
騰出土地建可容萬人屋邨

【本報訊】大窩坪安置區將於下月四日清拆，由於清拆期限僅餘九日，房屋署呼籲該區經營者辦理遷離手續。又在竹園第一部分清拆行動中，共有四千四百四十一人已獲重配居所。

房屋署及其他部門高級人員，昨日巡視大窩坪安置區，擬訂進行清拆該區的詳細計劃。

該區將於下月（十二月）四日清拆，以便騰出地方興建一個預算可容九千三百五十人居住的新公共屋邨。

由於清拆期限僅餘九天，房屋署發言人今日呼籲該區的經營者，現應按照他們的資格，辦理手續遷入分層工廠大廈單位或領取恩恤現金津貼。不能符合資格遷入分層工廠大廈或尚未領取現金津貼的經營者，亦應即辦理手續，並通知房屋署他們遷離大窩坪的計劃。

發言人說：「至今已有兩間貨倉的經營者領取共六萬三千五百三十五元，另六間廠戶已支付租金遷入分層工廠大廈單位，其中四間將遷往葵安工廠大廈及兩間遷往葵安工廠大廈。如果該區所有經營者均選擇領取恩恤津貼，他們將可獲得現金合共超過五百萬元。」

又竹園清拆亦是為要取得地方興建一個新型屋邨。

根據各人的資格，部分居民已直接遷入公共屋邨單位。其他則入住臨時房屋區或初步安置房屋單位。

房屋委員會發言人昨日說：「受第一部分清拆行動影響的建築物共一千一百一十間，家庭一千一百零六戶，現已幾乎全部遷離。其中若干家庭原本住在平房，其他居於木屋，並有五十一戶住在現已停用的仁愛臨時收容所。」

下一期的大規模清拆行動，將於明年進行。

一美國銀行家指出
美銀行利率增減
對本港影響較大

【本報訊】過去二至三年以來，本港的通貨膨脹率達至百分之十四，加上其他各種因素，優惠利率應攀至十七厘，以冷卻本港內部經濟及地產過熱，這對抑制通脹是有效的。

萬國寶通銀行香港辦事處的副總裁貝拉斯接受訪問時作上述表示。

他並指出，英國政府決定將借貸利率降低二厘，對本港銀行的借貸利率，其影響是很輕微的，反之，美國銀行利率的增減，對本港的影響較大，因本港的銀行利率是跟隨美國的銀行利率增減。

本港優惠利率自本週二起大幅調整，由十四厘至十六厘，與今年三月時的高峯看齊。

貝利斯強調：英國政府鑑於利率過高，乃將利率降低，這當然有其政治因素。但是美國的利率變動，非基于政治因素，而是完全受市場情況而改變。

美國貼現率目前達到十二厘，優惠利率攀至十七厘。

他表示，美國的利率相信不久有可能再次提高，由此，香港方面的利率亦會可能跟隨美國而提高，也就是說，美國和香港的利率仍未攀最高水平，不過在明年初之前，相信不會作任何急劇性轉變或大幅加息。

他最後說：本港的優惠利率極可能增加一厘，直追美國方面的利率。

葉錫恩議員投函西報指摘
政府於罪惡反應
有類於欺善怕惡

【本報訊】市政局議員葉錫恩，在致函西報的「讀者來函」欄中，就罪行問題發表意見，她指責政府對罪案之反應令罪惡得逞，以下是葉議員的公函全文：

「最近有若干人關注到有關青年犯罪事件增加，我們可找到很多原因，但我希望集中於其中一點，而這一點可能牽涉很多人：政府對罪案之反應令罪惡得逞。

「當黑社會份子建木屋出售予需要住的人，政府部門只搖手謂無能為力，原因是不法之徒粗暴。

「當受黑社會份子控制的小販要求特別安排在小販認可區內時，政府部門以『免麻煩』而就範。但當那些勤奮及誠實的工廠東主，如大窩坪的，乞求合理的安置時，政府卻不理他們，因為知道他們並非是粗暴的人。

「事實上在清拆時，警方及其他部隊則大批出動，去準備鎮壓任何和平的請願，但當黑社會份子蓋建木屋，或煽動小販去提出要求時，警方人員到底在那裡，答案是一個也沒有。

「數年前，我懷疑到底是否政府？而實質上政府只是藏在英國法律後面，在廉署成立之後，我曾試圖改變這種看法，但繞了一個大圈，我們又回到原來的地方，政府再將控制人民之責任交予黑社會份子。既然如此，當我們仍在報導青年人罪行得逞而誠實地工作反而不受重視時，我們為甚麼要抱怨罪案增加？」

兩位理工學院地質專家認為
依中共新印地圖顯示
本港有面臨地震危險

【本報訊】兩位理工學院之地質家表示，根據中共新印行之地震地圖顯示，本港可能面臨較以前所假定之地震危險更大。

該地震地殼結構圖係由北平之「國立地震局」所繪就，顯示本港位於一主要地震斷層。而此係本港當局以前未發現者。

此斷層係源於約在廣東內陸三百哩，經深圳越過羅湖附近邊境，直下宵山谷而入南中國海。

屯門新市鎮則直接位於此斷層之上，而擬議之大嶼新機場及核子發電廠則似乎位於地震斷層路線之上或附近。

然移動。當滑動時，可能達二十呎或以上，足以造成一強烈地震。

阿瑟敦又謂，該斷層與三藩市者係同一類型。在本港之內，此斷層被厚厚之沖積泥土所蓋，故久久未被察覺。

政府之地質圖並無顯示有此斷層存在。

但中共從廣東較清楚之地質岩層，似能將其路線伸展至本港。

據報，此項發現，對廣東區之一般地震景象無大改變，但卻顯示此區地震或更會在本港或其附近發生。阿瑟敦更謂，甚有可能，在可見將來有

地質學家羅拔士稱，它可能明日發生，亦可能二百年後發生。

若大地震打擊在香港或附近，其結果將係災難。一次黎克特制六級之地震，半山區將會滑落中環，許多高樓將會傾塌。

羅拔士謂，香港之建築並非依抵禦地震標準與建，而填海地被地震震撼時會如水之波動。

但天文台副台長贊認謂，渠之熟識中共地震地圖係計算出有此斷層或確有此斷層。但衛星攝照則顯示廣東有厚厚之斷層，但香港則位於此區較穩定部份。即使有斷層線，亦不一定沿線均活動。不可能謂任何地方無危險，但香港則處於極少危險之區。

吾人肯定並非位於活躍地震帶。

渠又謂，本港有抵禦颱風設計之建築亦有一定程度之抵禦地震力量。

但渠表示，天文台將會注意該新出現地圖之資料，加以研究。

與此同時，中華電力公司發言人謂，選擇擬議之核子電廠之地點，並非由香港公司負責，而係由廣東電力公司。中電祇參與可行性之研究而已。

政府一九七七年公佈之報告，本世紀之二十六年測驗期間，在本港三百二十公里內發生黎克特[illegible]

粵共新任第一書記表示
加强發展廣東省
成吸引外資櫥窗
應擴大新經濟自由地區

【北平廿五日美聯社電】廣東省的新領導人任仲夷稱：必須加强發展廣東區，使它繁榮和吸引外國投資——但要撲滅走私和賄賂等資產階級的貪污。

「人民日報」週二報導稱：接替習仲勳出任廣東省黨委員會第一書記的任仲夷，要求當地官員設法把他們的地區成為外國投資的櫥窗。

廣東是中共其中一個少數特別省份和地區，擁有較大的經濟自由，和地方幹部有較大權力決定他們自己與外國公司的聯合投資。

他說：這項新的經濟自由不該只局限在廣東兩個小地區，而是整個省份和鄰近與台灣隔海相望的福建省。

他說：經濟特區不應祇局限在深圳和珠海兩縣，我們應利用所有有利的條件。

他又說：「中央政府賦予我們權力，要看我們是否能放胆去做，以及是否做得適當。」

任仲夷五月間曾發表一篇演說，建議實施一些傾向資本主義的經濟改革，他並斥責左傾思想拖延了現代化。

但是，他在廣東的最近的一個會議上警告稱：「我們應該研究，如何阻預被資產階級思想造成的貪污。」他稱：「走私和賄賂的『嚴重問題』存在，是因為資產階級，企圖使中共腐化。」

廣東近月來以走私和黑市市場活動出名，涉及了黃金、貨幣、玉石、古董、名貴藥材、電視機和其他東西。報章的報導曾稱，官員和他們的孩子亦捲入貪污事件。

該區不祇陷入貪污問題，而且亦面臨不知如何與外國夥伴順利進行高質和有利可圖的投資困難。

上月，中共報章報導稱，外國投資者對品質的投訴已迫使香洲的一間羊毛織造廠暫時關閉，而該廠是中共首次與香港和澳門商人合作建立的企業。合夥人終止供應原料，因為他們稱產品的品質低劣和織造廠工人不歡迎外國專家。

澳破獲偽証集團
仍在加緊調查
追緝在逃主腦

【本報訊】澳門消息：澳門警方破獲一個龐大偽造身份證明文件集團後，調查工作仍緊密進行中。由於該不法集團所偽造之證件涉及港、澳和大陸，因此警方甚為重視。

此外，警方雖然已拘獲七名涉嫌與案有關之男子，但相信幕後主腦人物仍然在逃，繼續通緝中。

據調查顯示：該集團是靠強搶、偷竊及檢拾而獲得別人之證件，將原來之相片撕去，貼上新照片，再用模倣有關部門的印鑑蓋章便成。出售的對象則是澳門的非法移民。

該集團偽造之證件包括香港身份証、澳門身份証、澳門「工會証」、大陸通行証、漁民証、碼頭証，以及香港、澳門及大陸海關的各類假証件等等。

被通緝的集團主腦人姓關，據說他本人亦持有偽造身份證。關某是於年前自江門偷渡來澳。

今日天氣預測

今日本港天氣預測，吹和緩之東風，天色晴朗，間中密雲，最高氣溫為攝氏表廿四度。天文台於今晨十一時錄得的室外氣溫為攝氏表廿二度，濕度為百分之七十一。

高潮：下午一時廿二分，下午十一時廿八分。

低潮：上午六時廿二分，下午四時三十七分。

麗宮 大滿特今天 請早 狄龍公司 足味 電影 醒目 要你任 法式風流 溫柔 女 求紅靚 當你 要 任你 呀 要 唔 嚟 少 啤 兒童不宜看

歐洲公司最新運到色情電影

華豪 5-762372
華大新 3-841199
華聲 3-617169

明天獻映

英俊小生：華儂蒙奴
青春艷星：妮達蒙絲
歐洲玉女大胆演出：

· 超級性片 · 超級演出 · 一味夠放 · 睇到心跳 · 軟性鏡頭 · 高度傳眞 · 裸女狂奔

泰嶽奇俠

東方玉

祝士謌笑道：「妹子，妳這話就不對了，上官兄英氣內斂，分明是一位身懷絕技的高手，妳把他看作了手無縛雞之力的文弱書生麼？」

祝蒨蒨粉臉一紅，披披咀道：「大哥幾時看出來了，不是上官兄說出來，你也不知道他是會武功的人呢！」

祝士謌沒去理她，卻向上官平問道：「不知上官兄是那一門派的高弟？」

上官平道：「祝兄好說，在下祇是跟先師練過幾年，先師不曾在江湖走動，也沒有門派。」一面問道：「賢兄妹也是遊山來的了？」

「才不是呢！」祝蒨蒨搶着道：「我們就住在萊蕪祝家莊，聽說山上出了猛虎，我和哥哥是上山打虎來的，可惜我們遲了一天，如果早一天上山，那兩個扮虎的歹人，就被我們逮着了。」

祝士謌道：「妹子，妳老是把事情看得這麼容易，伏虎廟的當家，是少林寺通字輩的高僧，山上出了猛虎，伏虎廟怎會不管呢？」

祝蒨蒨紅菱般小咀一披，說道：「他們做和尚的不是要以身啖虎麼，還會打虎？」

上官平道：「賢兄妹俠義心腸，趕上山來，要替人除害，在下至表欽佩。」

祝蒨蒨朝他笑了笑道：「但眞正為世人除害的卻是上官兄呀！」

上官平謙然道：「祝姑娘誇獎，其實在下遇上的，祇是人家兩個手下而已！」

祝蒨蒨明亮的目光一注，說道：「上官兄，你說那兩個扮虎的歹人，祇是人家手下，那麼他……

……錦毛虎的黃衣女郎。」

「騎錦毛虎的黃衣女郎？」祝蒨蒨偏着頭問道：「你也遇上了麼？」

「是的。」上官平又把當晚黃衣女郎向伏虎廟尋釁的事詳細說了一遍。

祝蒨蒨一雙清澈的眼睛望着他，流露出關切之色，問道：「上官兄中了那妖女一掌，傷勢很厲害麼？」

上官平道：「在下當時已經昏迷過去，據伏虎廟智通老師父說，他餵在下服了一顆少林寺的『大指檀丸』躺在方丈室裡，但在下醒來，已經躺在客房裡，傷勢也完全好了。」

祝蒨蒨道：「上官兄出來是找那妖女麼？」

上官平微微搖頭道：「不是，在下祇是出來隨便走走而已。」

祝蒨蒨忽然望着他問道：「上官兄要不要去找妖女？我們和你一起去，會會那妖女好不？」

上官平道：「泰山山區廣袤，不知他們落腳之處，又到那裡去找？」（三六）

風塵客

黃思騁

六十一：不能適應

「你不用跟他直接接觸，以免引起旁人的注意，到時我會把他的住處和活動情況告訴你，你就裝成偶然相遇的情況之下截他到一個指定的地方就行了。」

「我等你的消息。」

「明天你照樣上班，不過我會派你出去做一件事，到時你去車行找經理，他會讓你試用一架車，如果滿意，你就買下來，我替你付錢。」

「我會照你的話做。」

「你千萬要鎮靜，不要使人覺得你神情跟平時有異，也不要顯出匆忙或有心事的樣子。」

「我知道。」

「那末照我的意思去做，有問題就打電話，不要直接來見我。」

吃過飯，華香玲就叫畢小雅先走，自己就留下來付賬，順便打個電話告訴宋恬娜，事情已初步有了安排。

周劍鳴離開香港祇不過五年，但這個社會已經改變了面目，他差不多有有點不能適應，他覺得這個城市太囂張、太庸俗，太功利，愈來愈不適宜居住了。

他對香港已沒有太大的感情，唯一還能有一點溫暖的，就是學生時代較多來往的朋友。他一下飛機就跟他們接觸，還在那裡見到朋友的一個妹妹，這個當初的小妮子已是一個亭亭玉立，二十開外的少女了。

他很喜歡這個女孩子，在餐室裡約見她兩次。他直截了當向她求婚，要帶她去加拿大居住。但這女孩子不想離開香港，她希望他能接收他父親的產業，回香港居住，繼承父志。但周劍鳴拒絕，他不但對這個城市沒有好感，而且極端厭惡成為一個商人。談判破裂以後，他到感到十分沮喪，想早點回到原來的居留地去。

那天，他去見他的母親，也有順便辭行之意。見面以後，他的母親說：「這個擠甚麼心，我們可以找幾十個女孩子給你挑選，你住下來好了。」

「媽，我不想留在香港，我想早點回去。」

「既然來了，為甚麼不把婚事解決了再走？」

「我對這個環境完全不能適應，我不想留下來。」（二七一）

晚唱

米高

房屋署應成立有限公司

雖然臨時房屋區居民齊齊抗議，又請願，但房署小組主席表示，加租就加梗無得傾，當然佢係有大條道理，理由無非係銀紙。

阿黃主席話，每年房屋署喺臨時安置區費用，蝕本都蝕一千幾百萬，就算加埋今次租，都要蝕五百幾萬，講到當局都唔知幾慘，加百分之五十租金已經少得可憐，但未講得出嚟個句就係：「本應加百分之一百五十，俾房屋署有合理利潤。」

雖然住喺臨時房屋區個啲係一般居民，但地係俾人迫遷，或者官地被收個一班人。不過，政府機構個個講錢，講利潤，的公共事業，話利潤唔得合理就可以加價。

而家臨時房屋區蝕緊本，唔加價點得。不過，房屋署係政府機構，的市民吓得過就吓，一聽見加租就抗議，又請願，此風不可長。做市民應該逆來順受。

政府機構一樣要有錢賺先至得，當然有人話應該東拉西補，成個預算案攪得掂就算數，但邊個部門唔為自己設想，自己個機構有錢賺，要求加人工都口響好多。

但係市民誤會咗房屋署係慈善機關，認為唔加得租。所以房屋署應該改名，改為香港房屋有限公司，重話明係公共事業機構。

咁淡的市民無得嘈喇，重可以大幅度加租添。事關公共事業機構一定要賺錢，乜嘢公司都可以蝕本，包括滙豐銀行在內，但公共事業唔好講蝕本，利潤唔得理想已經可以加價。

如果房屋署改為有限公司，列名公共事業機構，加價名正言順。而家臨時房屋區一年要蝕一千三百幾萬，加價之後重要蝕五百幾萬，所以一定要再加租，就算加百分之一百都係賺得二三百萬了利潤唔合理，大股東嘅政府庫房收唔修皮。理應加百分之一百五十，咁先至有得一千萬左右利潤，但未知合理未。

宣和故事

南宮搏

移舟蕪湖

這是倉促中建立的江南防禦中心，金陵也歸鎮江的呂頤浩指揮。

此時，逃亡在杭州的皇帝又頒下大赦令，犯罪被流放的士大夫除李綱之外，皆獲得赦免，可以還鄉和自由活動。

這消息使得李師師躊躇，她和李清照已失去聯絡，往上江，唯一可投的人是李邦彥。但大赦令下，李邦彥必會離開被看管的地方。

平時，可以到處走，在兵荒馬亂中，沒有照顧的人是極為可慮的，於是，她在無可奈何中遣派倫俐偕同一名衛士先赴江西聯絡。那名衛士是鍾情倫俐的，師師利用這一關係派遣他們，一方面是倫俐可靠，再者，也玉成了他們。

她和他們相約在蕪湖等待消息。

接着，她想到了梁紅玉，還有陳大通，這兩人即使不在鎮江，也總可以在鎮江問得到的。

她為此而和柳直商量。柳直以為，找韓世忠的夫人相助應該無妨——韓世忠已擢升為左將軍，雖然在沭陽兵潰，但已率兵浮海而南，再者，將軍家宅，也必有從衛兵卒。

柳直反對師師找陳大通——他從同事的談話中得知陳大通有意於女主人，而在他的心目中，李師師是屬於大宋宣和皇帝的，任誰都不能侵犯。

至於李師師本人卻未想到這方面，她以情勢緊急，數日後，便作了一封信，又派一名衛士赴鎮江找梁紅玉。

她移舟至蕪湖等待。

這是不幸的時日，杭州發生了政變，御營都統制，同簽書樞密院事，著名的大將王淵被殺，建炎皇帝被囚，又被迫傳位太子，主謀的侍從統制官苗傅、劉正彥利用近衛兵力而脅持皇帝，暫時把持朝政。

李師師在最需人協助之時，出了這樣的事，徘徊中途，弄得進退兩難。她派到鎮江去的人先回來，梁紅玉到長江口接了浮海而歸的丈夫，聽說已赴杭州，路遠，再兼情況不明，那衛士就趕着回來。

又接着，呂頤浩等將軍，與兵平亂了。

在沭陽兵潰而南奔的左將軍韓世忠，成了平亂大軍的先鋒，而在杭州城內的梁紅玉，虛與叛將周旋，自稱往召韓世忠來歸，這樣，她獲得安國夫人的誥封，帶了密令出杭州，號召諸路兵勤王。

苗傅、劉正彥的政變，迅速失敗了！

這消息傳到蕪湖時，李師師也等到江西的來信，倫俐途中染傷寒，和那名衛士滯留洪州，暫時無法歸來，他們托人帶訊，又報告了李邦彥已走，去向不明。（三九一）

新潮撈女

杜朗

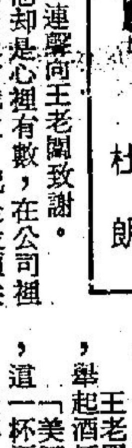

……這一晚，佐治當然毫不放過機會，死纏爛打的，要求到美娜的香閨去尋歡作樂。

美娜為了和他正在合作找錢，所以，也就讓他上自己家裡享受一下。

第二天早上，回到寫字間，王老闆已經急不及待的把他叫到私人辦公室裡面去：

「怎麼啦，昨晚迷於說服你的表妹了吧！」

佐治在上班途中，早就擬好了答覆他的內容，當下笑嘻嘻的說：「老闆，你別忘記，她是我的表妹，我肯出馬，她那有不答應的，不過，說老實話，開始的時候，她的確曾說過不想再見你，後來，我把那封信給了她，又給你說了不少好話，並且說，你難得對一個女孩子如此痴心，才算打動了她的芳心，答應赴你的約會，我還叫她不要記舊恨，

王老闆聽了大為高興，離開他的坐位，走到佐治臉前，拍着他的肩膀說：「所以說，我並沒有看錯你，佐治，你幹得很好，我相信，你再用點心把業務攪好的話，你的前程是無可限量的！」

佐治當然連聲向王老闆致謝。

不過，他卻是心裡有數，在公司裡，能夠做到主任級的職位，已是最頂尖的職位了，經理級的職位，都給他的至愛親朋佔了位，那還有自己的機會，這也就是他為甚麼利用美娜，在王老闆身上先刮一筆的原因！

筆，到時候，自己是無本生利，而美娜在無形中，就成為自己的搖錢樹。

星期六晚，王老闆果然看到了美娜，似乎對他也沒有甚麼成見，反而很客氣的對他說：

「王老闆，很多謝你送給我的那一束玫瑰花，我長大以來，你還是第一個送花給我的男人，所以，我是永遠會記着你的！」

美娜把永遠那兩個字，特別拖長了音，讓王老闆聽出她弦外有音。

王老闆想起那晚的事，尷尬地一笑，舉起酒杯，對美娜說：

「美娜，過去的事，不要記在心裡，這一杯酒，就算是我向你陪罪吧！」

美娜也舉起杯，卻若無其事的說：

「算了吧，我也不是個記舊恨的女人，何況，在我來說，又不是第一趟了！如果是第一趟，我不讓刀斬你才怪！」（三六〇）

八公散記

十一：屈蛇的悲歌

南非老大在穗安家立業後，滿懷快慰，深感祖國的照顧恩惠，還將自己在南非私藏的十餘粒火水綠鑽，獻給與辦教育基金之用，該批鑽石總數卅餘卡位，在當時已值港幣廿餘萬元，捐產後，老大還蒙邀請上京觀光，居然榮獲「紅太陽」毛伯伯接見，還拍照存念，照片祇見毛爹嬉皮笑臉地與老大握手為禮，老大返穗後，將這「珍品」放大幾十倍，懸於客廳裡，感水之至。

那批鑽石本屬無瑕上品，傳說毛爹也頗識貨，一聲「唔該」還自收下，旋而轉贈枕邊人親愛的戰友藍蘋女士，這位九流電影明星出身的「皇后」當然也愛鑽石，珍藏為私己了。迄今藍女士身困縲絏，待判死罪，不知那些南非火鑽落於何方，那就天曉得了。

回頭再說老大在穗一家三口的生活，算得相當寫意，住洋樓、養番狗，藉收「華僑投資公司」的花紅與利息，維持生計有餘，加以有個胞弟在港，運用他的存港若干外滙存款，購運入穗種種紿來消費品，致衣食住三方均優，羨煞不知多少大陸窮鬼也。

直至「文革」大浩劫降臨，南非老大的「左傾春夢」至此才告消滅。

與毛伯伯握手言歡的大幅照片便止不了咳，毛爹與江婦指揮的「紅孩兒」一於奉旨行兇，「華僑」根本就該列入「資產階級敵人」範疇，你等歸僑藉着一些外滙臭錢，歎得久矣，讓我等造反派尖兵整鑊杰嘢俾你歎吓，至得。

於是乎，南非老大大禍臨頭，既被抄家，且遭批鬥，此時後悔已晚，老大迭經殘酷人身攻擊，終於魂斷五羊城，攪到死無葬身之地，連遺骸也無影無踪的收場。

東山的自置小洋樓亦被沒收充公，幾經轉手，由一個「文革英雄」北方軍佬佔住，老大遺孀與獨子向紅即轉住荔灣區橫街窄巷的一間陋室，至於甚麼「華僑投資公司」亦形如虛設，發出的「投資券」宛如廢紙，莫提甚麼花紅與利息，拿出來示人，也遭人唾罵嘲笑哩。

如是，老大的獨子向紅形似「向黑」，命運黑透焉。（十）

偷看吧女更衣

摧花手

奇能士

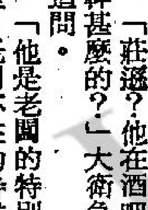

霎莉既然知道自己的眞正的身份，大衛也就老實不客氣的問她：

「我聽說，你曾經給你的老闆掌摑，究竟有沒有這樣的事？」

霎莉點頭道：「不錯，的確有這樣的事！」

「他為甚麼要掌摑你呢？」大衛毫不放鬆地追問。

「因為我沒有上班幾天，給他斥責幾句，我認為他斥責得太過份，所以，和他吵了起來，想不到他會一巴掌的打過來！」

「你們的老闆叫甚麼名字？」

「荷夫曼！」霎莉說。

「他平時的脾氣是不是很差的呢？」

霎莉道：「那倒不見得，不過，他卻是個老鹹蟲，酒吧裡的小姐，對他都沒有甚麼好感，因為，他喜歡討吧女的便宜，很多時，都要吧女免費陪他上床！而且，他在玩弄女人的時候，根本就不把對方當作人，可以說是在半發狂的情形之下，盡情的發洩他性慾！」

大衛思索了一會，對霎莉道：「假如我說，他可能是殺害幾個吧女的色魔，你的看法怎麼樣？」

霎莉對於大衛提出的問題，感到很意外，她略作思慮才說：「依我看，那不大可能吧，他要發洩的時候，隨時可以找吧女發洩，根本就不必要用到強姦這一招，更不可能把吧女殺害！」

大衛認為霎莉也說得有點道理，不過，他心底裡已經有個想法，祇是，沒有說出來而已。想不到，在這個時候，霎莉卻說：「照我的看法，如果那個色魔眞是酒吧裡的人，我以為莊遜更加有可能！」

「莊遜？他在酒吧裡幹甚麼的？」大衛急追問。

「他是老闆的特別助理，老闆不在的時候，酒吧裡的事，全部由他負責！聽說，他好像還有一小點股份的！」

「你為甚麼說他更有可能是色魔呢？」

「因為他對所有吧女，都是色迷迷的，但是，在老闆臉前，他又不敢亂來，所以，祇有偷偷的幹了，你不知道，我們有很多次，都發覺他躲在更衣室裡面，偷看吧女換衣服，有時候，甚至是躲在女廁裡面，偷看吧女小便！你說他是不是個色情狂！」

大衛大感意外：「眞有這樣的事？」（一五）

離亂情懷

山宗

第二天，姨婆又往找董正剛，董正剛沒有甚麼表示，但對姨婆，表示冷落，姨婆知道不對，教馬英前往見他，說明內情，一刀兩斷。

馬英心裡恐怖，怕秘密揭開後，不幸事情，立即發生，非到無可奈何的時候，不敢輕舉妄動，董正剛是一個欲作致為的人。

姨婆道：「我的見解，和你不同，早一天攤牌，早一天好，若是有甚麼壞事發生，早一點發生，也比遲一點好。」

姨婆的立場，和馬英不同，她的見解，不易令馬英接受，她知道，董正剛眞要把內情揭開，鄧瑛也不會愛她的。

一天，姨婆在樓裡收拾東西，有人按門鈴，姨婆開門，原來是董正剛，吃了一驚，問道：「今天生果店……」她還未說完，董正剛把門關上，臉色一片莊嚴，說道：「姨婆，你以前對馬英好，我十分感激，你對馬英好，即是對我好，人非木石，那有不感激的道理，現在，我有一句話要問你，馬英究竟去了那裡？你說！」

姨婆大吃一驚，忙道：「她去了美國，你是知道的，為甚麼說這樣的話？」

董正剛扳着臉道：「不，你哄騙我，我早已知道，馬英不是放洋，以前，她也不是在甚麼黃太太家裡工作，一切都是你作了的假局，目的在欺騙我，馬英究竟去了那裏？幾天前，我看見她，當時為了不願令她太難堪，不採取行動，知道馬英秘密的，祇有你一個，不論馬英有甚麼秘密，你都非清楚地說知不可，你說！」

他一邊說，一邊在囊裡拔出一口尖刀，姨婆大吃一驚，喊道：「你要殺我？」她想跑，董正剛一個箭步，擋在她的面前，高高把尖刀舉起，喝道：「在我面前，不信你能跑。」

姨婆要喊，給董正剛一手扼着咽喉，嚇出了一身冷汗，董正剛力度很大，姨婆動彈不得，忙道：「好，我說我說！」

董正剛把她放開，冷冷的道：「你好好的說出來，我不會殺你，若是不說，勿怪我無情，馬英有甚麼行動，你必知道，要哄騙我，便祇有死，我已拚了一死到來，決不會輕易放過你的。」（五八）

小說

金手無雙

武俠長篇小說　諸葛青雲著　余丹青插圖

五：九幽妖魂

宇文悲冷笑一聲，緩緩說道：

「你們自己覺得鬥得過我『九幽妖魂』宇文悲麼？」

游大坤應聲笑道：

「我們有自知之明，倘若單打獨鬥？誰也不是你的對手！但若合力抵禦，你，你卻未必能夠準勝？」

宇文悲聽完這話，忽然目光連閃，發出一陣懾人心魂的厲聲狂笑！

游大坤冷然問道：

「你笑甚麼？難道認為我們聯手施為之下，依然鬥不了你？」

宇文悲「哼」了一聲，搖頭說道：

「鬥得了我也好，鬥不了我也好，宇文悲平生不作吃虧之事，今夜不向你們下手，但過了今夜，下了此峯，你們還能不分散麼？」

語音至此微頓，目光中凶芒更厲地，電掃諸人，獰笑說道：

「你們聽清楚一點，凡與宇文悲敵視之人，或早或晚，必入九幽！我如今且把你們死期，預報一下！」

「不壞金剛神力活佛」達空大師，「四海窮神」游大坤，「毒狼」徐嘉，以及身受重傷，業已醒轉的「毒鷲」龍化等人，聞言之下，均凝神傾耳，靜聽這位凶名蓋世的「九幽妖魂」，如何規定他們的死期？

宇文悲首先手指游大坤，冷笑說道：

「游老花子，你是貧無立錐，飄流四海之人，今宵一別以後，可能難以相尋，但卻必須記住，無論是海角天涯，祇要再見我宇文悲之時，定將身遭慘禍，魂歸地府，最少也必應去寄今夜持杖攻我的這隻右手！」

游大坤點頭笑道：

「妙極，妙極！我老花子又窮又老，委實活得毫無趣味，要想自求解脫，卻又有些下不了手！還望宇文朋友莫要忘了今夜諾言，對我早加超度才好！」

宇文悲瞪他一眼，又伸手指着達空大師，及「毒狼」徐嘉，「毒鷲」龍化等三人，厲聲說道：

明年或後年的『中元鬼節』，就是你們拿條命兒，獻給我以了斷今夜之事的吉日良辰，務必在『仙霞嶺』及『貫山』之中，多作準備，適接我這勾魂使者！」

最後一個「者」字，剛剛出口，皓白長袍飄處，已自捷如電閃風飄般地，縱下了「太行絕頂」！

游大坤見這「九幽妖魂」宇文悲，來得也快，去得也快，不禁長嘆一聲，指着地下降龍伏虎雙僧遺屍，及擎天一道所化黃水，向達空大師，及龍化、徐嘉等人，苦笑說道：

「世間多少煩惱，多半都是為了一個『貪』字而起！如今人分傷死，劍化龍飛，又與那難纏難惹的『九幽妖魂』宇文悲，結下樑子，眞所謂『偷雞不着蝕把米』，可以傳為世說的了！」（四一）

(41)

刊登本報廣告請電一八〇七〇八

麗華 3 921958　珍寶 3-206506
狂滿今天請早
兒童不宜
聲色犬馬美利堅 1980
楊廣培 精選配譯旁白
麗華明早場：撈家邪牌姑爺仔
兩院下期獻映：山狗

總統·華盛頓　紐約·凱聲
今明最後
山口百惠 三浦友和 合演
炎之舞
星期五映 精彩科幻巨片
太空大戰

大埔寶華
重建完成 籌備開幕

新蒲崗美華 3-211655
最後今天
永泰影業公司 寫實色情巨片
任你嘆
兒童不宜
明天獻映 將軍
明早場 龍虎門 金剛

豪華·新大華·華聲 3-617169 3 841199 5 762372
第二週·今請早
歐洲公司發行 大胆色情電影 榮映名片 重見天日
我為色狂
兒童不宜
夠大胆富挑逗力令人滿意

大華
最後今天放映
永泰公司驚豔各地奪錦名片
克妮絲汀·夏利廉士 合演
雛妓姬絲汀
兒童不宜
明天 最新色情電影 美國丈夫·法國妻

新都·快樂 H666148 H773496
連日狂滿今天五場
十二星座美女齊齊上！色情界精銳盡出大陣仗
十二性座
萬花獻媚 艷福齊天 大家心照
明早場：新都 醉俠蘇乞兒 快樂 小家雅子

新樂·富都·寶石 K618167 K429997 K657116
連日滿今五場
十二星座美女齊齊上！色情界精銳盡出大陣仗
十二性座
艷福齊天 大家心照 妙不可言！

龍華·恆星 油麻地·福星
大破戒師　任你要
下期四院聯映
釋迦牟尼

大光明 碧麗宮
第28天映
發條橙
史丹利寇比力 導演
今天獻映
十二性座
明天早場 龍虎金剛

旺角麗聲 北角國都
今天五場獻映
劉氏兄弟公司出品金公主發行
破戒大師
粵語對白 兒童不宜
劉家輝·劉家榮·劉家勇·曾偉·李麗麗 主演
下期獻映麗聲今晚午夜場！
釋迦牟尼

紅磡金門 尖沙咀民樂
今天五場獻映
劉氏兄弟公司出品 金公主發行
破戒大師
粵語對白 兒童不宜
劉家輝·劉家榮·劉家勇·曾偉·李麗麗 主演
下期獻映民樂今晚午夜場！
釋迦牟尼

深水埗樂聲 荃灣國泰
今天五場獻映
劉氏兄弟公司出品金公主發行
破戒大師
粵語對白 兒童不宜
劉家輝·劉家榮·劉家勇·曾偉·李麗麗 主演
下期獻映 釋迦牟尼

荃灣金明 荃灣華都 12-402109
今日獨家五場大盛獻映
女囚犯大逃亡
（兒童不宜）
五場獻映
花街性奇觀
美女花街 性感香艷 大開眼界
下期獻映
將軍

海運·百樂 H704646 K678091
今天最後
瘋狂世界
明天獻映 香吻戰士
海運午夜場：華里狂沙絕世情

普慶·東方
大滿特滿 新版本加價不足座
兒童不宜
巴比龍
史提夫麥昆 德斯汀荷夫曼
觀衆一致讚好

利舞台 倫敦 影都
最後五場 未看速看
富貴逼人來
最後五場
聲色犬馬美利堅 1980
明天獻映 烏龍教授喇嘛招

文華 翡翠 亞洲 蘭宮
今天五場盛大獻映
翡翠·文華加午夜場
打蛇
牟敦芾
翡翠早場 風月奇譚　文華早場 死囚

娛樂 寶聲 明月 黃金
今天五場盛大獻映
爆炸性寫實鉅片
打蛇
牟敦芾

明珠
最後今天未看速看
明天映美國丈夫法國妻
雛妓姬絲汀
克妮絲汀 夏利廉士 主演
明珠午夜場：豪客

皇后·皇都·嘉禾
今天獻映
嘉禾十一點半午夜場；山狗
聲色犬馬美利堅
楊廣培 粵語講解 一九八〇
美國奇形怪狀 色情內幕 一一攝入鏡頭
揭開美國最神秘的一面
嘉禾明早場：綠頭狀元

明朝最大貪墨嚴嵩

最堪回味集

在明世宗朱厚熜（嘉靖）在位時的嚴嵩，可以說是中國歷史上特別成功的政客，亦是中國歷史上大貪墨之一。世宗在中年的時候，以好神仙，日以醮禱爲事，曠年不親朝政，嘉靖二十一年以嚴嵩爲大學士，嚴嵩原以善撰醮祀青詞而獲寵于世宗。

嚴嵩入閣之後，更戰戰兢兢的侍候他政治老板世宗，把持朝政，竟達二十年的長時間。

他在朝野之間，外表上對任何人的相與，都露出一副和藹可親的面孔，只有在對付他的政治戰場上的敵人時，才張起他的銳爪毒牙。

他具有好似天賜的一個十分聰明的獨子嚴世蕃，有極大的力量幫助他政治權力的發展。

世宗在朝上無論寫給內閣，或寫給嚴大學士的諭旨，字跡據說俱潦草不堪，使人難以辨別，可是，一過了嚴世蕃的眼，却是瞭如指掌，代他父親嚴嵩作答的奏疏，通通都能適合世宗的心理，便使世宗似乎感到嚴嵩的父子，一日不可離開，而嚴嵩更感到不可一日無此子世蕃。

嚴家父子都得世宗的寵愛、信任。他們父子也得而相輔爲惡。

嚴嵩每日由天明起床之後，唯一所做的工夫，并不是處理大學士本身所負担的國家大事，而是揣摩世宗的心理、性格、脾氣，一一如何以應付之。

世宗以明察自矜，十分英明，嚴嵩在世宗的面前，却處處表現自己的有腦。世宗死不認錯，剛愎自用，嚴嵩在任何場合之下，都避免掩蓋世宗的過失。

世宗一向所持的態度，反覆無常，嚴嵩懂得永不向他提出任何有建設性的建議。世宗特別的猜忌廷臣們結黨樹立勢力，嚴嵩對任何親暱戚友瀕於危難的時候，都不援之以手。世宗性嗜殺戮，嚴嵩恰巧利用此點，以剷除自己的敵人。（上）（新開嶺）

吃日本菜可先看樣本

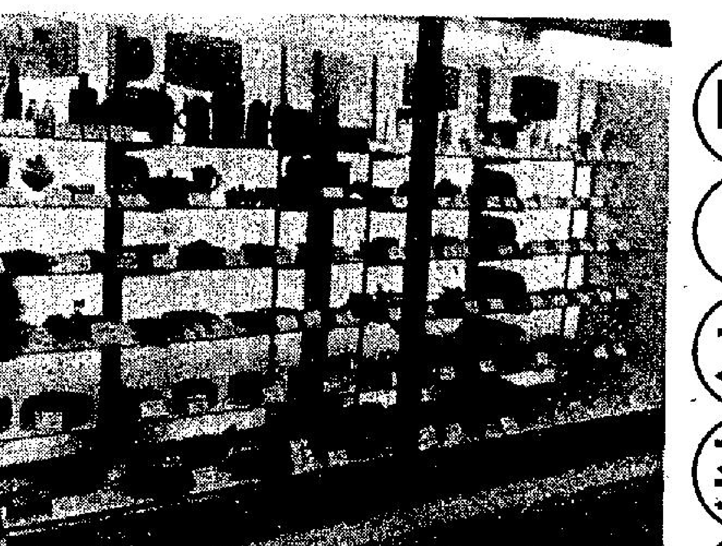

在香港，我們上飲食店，在習慣上在選擇食品時要看餐牌，懸在桌面玻璃下的食品價目表，或寫在牆上玻璃鏡架上的特別介紹。未走進店裏，如果是生客，是不知道各種食物的價錢的。雖然有些餐室在門外豎了一個木牌，介紹幾種食品的價錢，但由於每款食品的用料或分量可能有很大的差別，有時會遇到價錢滿意，但食物不如理想的情形，而產生被騙的感覺。

廣東人進北方館子也會產生麻煩，許多出現在餐牌的食品都不知道是甚麼，而自己以前吃過而又想點吃的食品又不知道是甚麼名稱。這些情形，在日本都不會發生，因爲日本人是習慣先看看櫥窗的食物樣本然後進餐室光顧的。

東西

日本人把食物的樣本造得很像眞，這些樣本用膠製，形狀，顏色都和眞的一樣，或最少有九成相似。一碗肉絲粑，有麵條，上面鋪着一條條的肉絲，加上其他配料，還有湯。當然湯不是液體，而是一種半透明的膠質。一碗「中華井」，即中式什會飯，雪白的飯粒，上面鋪着雪白的肉絲，黃色的冬筍，紅色的紅蘿蔔，參雜着碧綠的青豆，顏色鮮艷，比眞的還美，只是沒有香味。放在櫥窗裏，當然不需要香味。

櫥窗內有燈光照明，一碗碗的食物樣本排列着，每碗食物旁邊有一塊小紙片，寫上名稱和價錢。在街上散步的人，逐個櫥窗欣賞，和我們看百貨公司的櫥窗一般的態度。

壽司，是一種點心，用飯搓成圓狀或捲成長條，然後切成一段段，橫放在碟上或紙盒中。一份壽司約有四至六件，飯團上加上一些配料，或在外面捲上一層紫菜。這是日本人很喜歡吃的點心，樣本亦造得很似。經過一間壽司店的櫥窗，可以看到各式各樣的壽司，一份份的排列着，每份都有名稱及價錢的小紙牌附着。

當然，喝一杯凍咖啡不必看樣本，但也有一些飲品店在門前櫥窗陳列一些飲品的樣本，這樣可以向顧客展示飲品的配料和分量。最好看的是一些鮮果蛋糕，簡直是一件藝術品。雪糕本來有幾種不同的顏色，放在一個美麗的玻璃盆或一隻橢圓形的瓷碟上，雪糕上面配上幾件波羅，幾片橙，一條去皮香蕉，或幾顆提子，每款一盆，排列時也講究藝術氣氛，很能吸引顧客進內光顧。

日本人進入餐室之前，除非熟客，否則，一定在門前櫥窗看看，或多看幾間，比較一下價錢，分量及材料，然後入內光顧。餐室的廚子亦盡可能把食物烹調到和樣本一般，不過，分量沒有樣本一樣多，却在所常見。

可能有人會問，一間餐室供應的食物這樣多，怎能一一製成樣本陳列？在日本，每間餐室供應的食品，通常不够十款。附圖是東京銀座鬧市中的一間大餐廳，才能有這麼大的櫥窗，展覽這許多食品樣本，但價錢亦比別處昂貴。大抵由於東京的物價貴，許多在地下或大廈內的商店街裏的食物店，僅有一兩個舖位的面積，供應幾種食品，例如咖喱飯類，湯麵類，碗裝飯類，及幾款炸肉配上一碟飯的炸肉店類等，每間餐室供應一類，各無競爭。這樣，可以節省廚房面積，不必偏用買手，而廚子也不必具備特殊烹調技術，薪金較廉。

在新宿車站附近的橫街，或其他行人較少的車站附近，有一些舊式的食物店，多數是做熟客生意的，店內裝修已很陳舊，門外櫥窗也陳列幾個食品樣本，而店內牆壁上貼着幾張新聞紙般大的顏色紙，寫上十來二十款食品的名稱和價錢。店裏環境不大好，價錢却和商店街裝修雅潔的餐室一般。可能由於食品款式較多，顧客也不少。

七彩詩筒

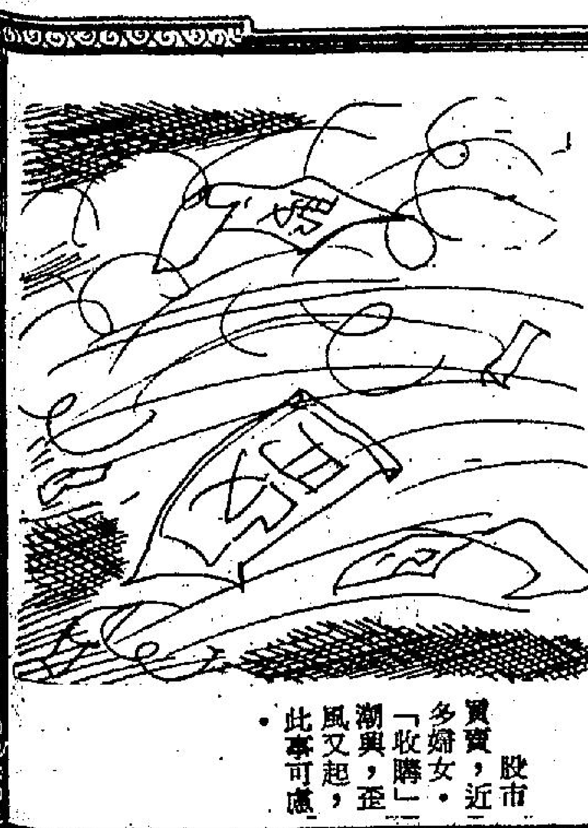

女性與股市

歪風股市吹彌急，
收購潮來猛咁追。
實賣近期多婦女，
打鑼打鼓一槌槌。

股市實實，近多婦女，「收購」潮興，歪風又起，此事可慮。

詩：高景　圖：華生

滑稽的面孔

很難找到一張滑稽的面孔，而眞能令人發笑的，還個世界的人失去了幽默感，但是這一頭中東的駱駝，造成的滑稽面孔，想不笑也不行，駱駝是會笑的動物，祇有牠可以表達笑容。（兵）

通風採礦頭盔已經面世使用

英國發明的通風採礦頭盔，經過兩年多的地下礦場試驗，在已現經獲得國家煤礦局的最後批准。國家煤礦局以它爲消滅肺塵埃沉着病戰爭中的一項額外新武器。

這種頭盔是眞正安全的！它的後面所裝的小風扇，將汚染的空氣收進兩層過濾裝置，而風扇的推動力，却是來自頭頂採照燈的電池。

過濾了的空氣就下流至防撞面罩的後面，而流過穿戴者的臉部，使他感到一股清涼的空氣，最後始由面罩的下端排出去。

頭盔的面罩上面，裝有一盞燈，電流是來自電池，擺動燈頭，便是靡多的開關制，毫無疑問的，此種發明將使採礦工作更加愉快，健康和安全。

慈善基金籌款 靚女籌得較多

一個美麗的少女與一打扮普通穿着牛仔褲一度的女子，誰可以爲慈善基金募得更多款項？

美國「問詢報」爲了解答這個問題，於是聘請了一位打扮得極漂亮的女模特兒進行試驗，給她一個收集善款的杯子站在紐約市聯盟區密斯大廈門外。

「問詢報」又挑選了一個擁有一個心理學碩士學位、但看來像「書呆子型」的女子，讓她像普通人一樣儘量穿着日常便服，然後亦同樣給她一個收集善款的杯子站在密斯大廈另一扇門外。

你猜結果如何？金髮美女募得了廿六點四五美元，但人們捐給「醜鴨子」打扮的碩士僅六點二美元。

作日常便打裝扮的女子說：「人們都企圖避開我，他們看見我拿着杯子後便迅速走開，因此我不能接觸他們，向他們募捐。

「當我要求途人稍作捐獻時，我得到是各式各樣的借口及評論，例如：『我已經捐了。』『我自己亦有困難。』『對不起，但是我的妹妹患了癌症。』及『我沒有碎銀。』」

但是人們沒有碎銀並未令廿三歲漂亮女模特兒感到困擾，假如途人眞正沒有碎銀，他們會索性將一元鈔票放在她的善款杯內。

女模特兒說：「一名傷殘人士將善款放入杯內時對我說『祝你好運』，另一名矮小的老婦人捐獻時說『祝福你，小女孩』。捐獻的男士比女士多，數名男子放錢入善款杯內時讚我長得漂亮。

「有些男士甚至約會出街。」

心理學女碩士表示明白漂亮女模特兒爲何募捐得較多的善款，她說：「眼部接觸是一切的關鍵，當某人雙眼直盯着你的靈魂之窗時，他送東西給你的機會便十分大。

「我察覺到那些不想捐款的人會嘗試避免向你直望，主要是避開與別人的眼睛接觸。但是當他們從眼角瞟到嘉雯（女模特兒）長得那樣高大、漂亮，人性戰勝了他們，他們不禁雙眼緊盯着她，希望更仔細地看清楚。

「當他們的眼睛與嘉雯的雙眼接觸時，通常他們如果不捐獻多少便會十分尷尬。他們更希望站在那裏把嘉雯看得一清二楚，而唯一的辦法就必定要掏腰包捐錢了。」

解除醉酒一針攪掂

科學家相信他們已最後發現了一種神奇的藥物成份，治療酒醉，迄今之前，仍無一種藥物是可以治療宿醉的，男人在宵醉之後，次晨仍要抱着搖擺不定的身……

而且治療的方法簡單，注射一針，完全解除了醉酒的感受。

在英國諾定咸市的市醫院一組研究家，配合諾定咸大學的精神學系的專家，已發現了一種藥物，可以減少因爲喝酒以後，而產生的令人厭惡的後果。此藥物名叫「納洛桑」（NALOXONE），並且以廿名年青的醫生做了試驗，他們是志願的接受試驗品，喝若干份量的酒。

廿個醫生全部是男性，年齡由廿四歲至四十四歲，在接受試驗之前，絕食六小時，不嚐酒精的飲品廿四小時，他們全部是空腹的，才喝入猛烈的秥湯力，份量是酒吧的三小杯。

但在喝之前，每一個人先注射「納洛桑」或是沒有害處的生理食鹽水，他們是不知道的。試驗的結果是有趣的，從他們的反應顯示，一托烈酒落肚，就足以緩慢了每個志願試驗人的反應。平均他們的反應比較平常減低了百分之五。

……現，是解決有麻煩的道路安全的一個最終答案呢？倘若醉酒的汽車駕駛人打了一針之後，不會對道路反應遲滯，意味着新藥是防止交通意外的突破障礙呢？

研究小組主任謝柯特醫生，表示審愼的態度，他說仍未知道是否些少的物對於豪飲後的醉貓，可產生迅速的解酒作用，他們迄僅是試驗時間上的反應，還不明白由酒精而引起的心理狀況。

這位醫生又說，在政府勸告汽車駕駛人在揸車之前服食藥物，以免發生意外之前，恐怕還要一段研究的時間，但至少巳知道此新藥成功。

他又說：「此解醉藥物祇可以注射，雖然考慮到口服，但要服很大的份量，而且藥力的作用不快。」他指出「納洛桑」在注射之後，不能減低血液內的酒精成份，從法律觀點來說，與醉酒駕車是無異的，如果警方叫汽車駕駛人驗血的話。

雖則這一種藥物在注射了之後，可以消除了酒精對腦子的影響，使人不醉，但它怎樣發揮作用，仍未清楚……

港人消費狂熱

閒話香江

本港市民的消費能力愈來愈見强，一年比一年厲害，去年本銷的各種消費品，即總值達到一百二十九億元，比一九七八年激增了二十億元，平均每人最少花了二千元在購買入口消費品上。

內部消費過熱，造成的惡果就是出現大量貿易赤字，一九七八年，本港的貿易赤字是九十三億元，但到了今年，單就上半年度赤字即已高達七十三億元之巨，若貿易赤字仍繼續持續，估計本年度的赤字可以達到一百五十億元，香港人消費之狂熱，由此可見一斑。

以往，無煙工業爲香港帶來大量收益，可是近年來興起了旅遊熱潮，大量市民到外地觀光，兩年數字比對起來，已大有盈餘了。

港人狂熱消費，與市民對政府缺乏信心大有關連，誰知道十七年後紐約期滿時會是一個怎麼樣的世界，於是有機會便盡量花費、享受。股市蓬勃，人人無心正業，並且習慣了大上大落，消費又焉能不高漲。

至於另一關鍵因素則是外國商人紛紛在港設立辦事處，以便向中國大陸進軍工商業，因而使到本港物業價格如火箭般上升，刺激建築業大旺大盛，港人收入不斷增多。

基於上述因素的影響，瘋狂性般的消費，使到消費品入口在過去四年間，竟激增了一倍之數。

入口消費品中，以「鑽石」居於首位，達三十六億港元，其次就是衣著品，也有十九億元，至於電視機收音機唱片機等，則以十七億元位列第三。

手錶入口也有十六億七千萬元，玉器及寶石等十億多元，打火機亦近二億元，就是肥皂和清潔劑等也輸入了一億八千萬元。

香港消費品市場之大，實非一般人所能想像，而且賺價之高，也非普羅大衆所能了解，在鬧市和大酒店所設的商場，買賣皮手袋亦能站得住腳，足見利錢之厚。根據數字顯示，本港去年入口旅行用具、手袋及同類之入口貨值，也達三億九千萬元，由此可想而知香港人多麼闊氣。

在消費品以外最大宗的消費，自然是食品和食糧，計達八十六億元之多。本地製造的消費品也不少，因爲入口的原料有二百九十億元，雖然大部份原料製成品都會運銷外地，但留在本港讓市民購用的，爲數也不少，只是無法加以統計罷了。（月古）

電費車費樣樣加 明年又是加價年

由明年元旦起，香港人的荷包又要輕些，換而言之，是負担加重了，馬上面臨的是巴士公司加價與電燈公司加價，香港的公用服務，話加就加，政府一定批准的。

加價是否合理，在香港無人理會的，除了一陣反對之聲喊過之後，將看見電費單的數字增多了，就是喊都無謂。某一個美洲國家發生過巴士起價而引起騷動，香港是不會發生的，大家已經麻木了，電燈公司明年是調整基本收費，大概是附加價每月調整，仍加得唔够和味，祇好在基本數上增收，這條數是很大的，一定不會如政府及有關部門所說的，負担增加百分之十，看來香港人祇好從慳電方面着手了。

其實電費是每一個月都增加的，既然是個個月都加價，仍未心滿意足，要在基本度數上動腦筋，市民無命矣。

九月份的電費的燃料附加費是○點○三三七○，○KWH，燃料每噸是八百廿四元九角七分，十月份電費單是每噸八百三十九元三角三分，早已是羊毛出在羊身上了。

記得約廿年以前，從英國派來的兩電調查委員會，在香港立法局會議室，做了兩個月的聆訊，那時許多人發言表，包括代表各行業的代表，均出席發言。調委會曾指電燈公司是閃避一些問題，後來調委會結束了返英，所作的建議，大概香港人也忘掉了。

爲甚麼不能有一個當地的兩電調查委員會成立，來看看收費是否合理的呢。日前兩電均宣佈，由一月份起，增加電力收費，漲幅平均是百分之十。而燃料附加費，依然是實施的，相信市民的電費負担，一定超出百分之十。

香港人的家庭大多數電氣化了，由掃地也用吸塵機，洗衫也用洗衣機，冲涼用電熱水器，都沒有，相信祇有香港才是此情形。

也許是香港的兩電聰明吧，使它經營的利潤，永遠在規定的百分比率之下，或許是香港的人太和善，君子可欺，或許是香港人不過問，因此人地怎樣境，也與自己無關。像在美國三藩市，電力公司的合法利潤超過了那個規定的百分比，有錢派回給用戶，這是從香港移民赴星條旗國，十載後重返故地透露的。

香港的公用事業加價的理由，在外國來說是不可思議的，也就是說據賺得少，事實上公用事業公司有的是好算盤的人，當然可以使公司賺得少，就有理由加價了。

電費加一個仙一度，也不是在小數，因爲工業用電是很巨的，影響所及，成本增加，香港的工業無從與外地競爭。舖頭的電費增加，一碗雲呑麵也加五毛，羊毛出自人身上。但是反對又有甚麼用，徒然是丁口水，當年兩電調查委員會是港府從英國禮聘來香港的，接受各方面的意見，白費了納稅人的金錢，香港人在用電上並無得到好處。（文涼）

如此交通標誌 教人如何能知

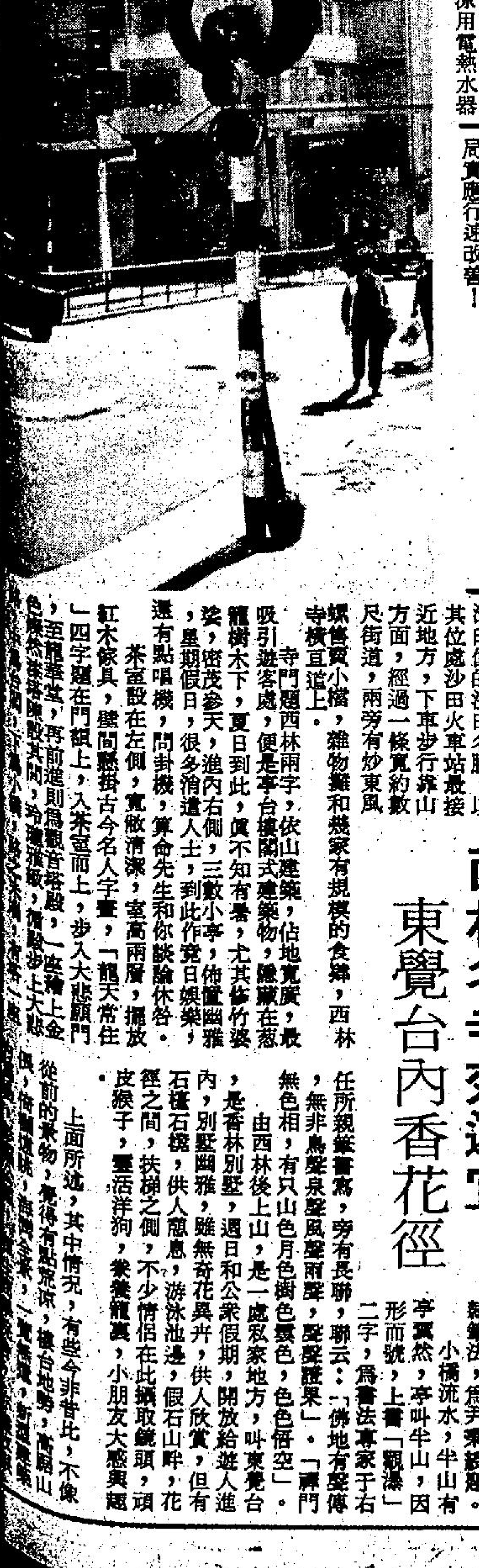

駕車人士如果不遵守交通規則，就會被罰，但很多時當局在設置交通標誌時，馬馬虎虎，如果駕車人一旦不小心而違例，結果被警方控訴，眞是有寃無路訴。

附圖之交通牌，竟綁在交通燈後，其馬虎情形，可想而知，若一旦違例被罰，眞屬寃枉！這個交通牌位於堅道與衛城道之交界處，當局實應行速改善！

電子錶業訂單減 廠商轉移作本銷

手表業在香港，比其他行業來說，算是一種較新興的事業，早一兩年，電子表業曾有一個頗蓬勃的時期，但今年以來，由於訂單大減，所以不少廠家都將電子表本銷，街頭巷尾，都有小販擺賣，三十多元一隻而已。

現時在港從事鐘錶製造業的，約有八百間工廠，僱用工人約三萬人。該行業人士透露，去年的鐘錶貿易額達到八、九十億元，增幅爲香港各業之冠。

香港的鐘錶約有七成是輸往美國、西德、英國，其次就是輸往中東、加拿大、南非等地，甚至連號稱鐘錶王國的瑞士也購銷香港貨。

面臨激烈的國際競爭和各種困難的瑞士鐘錶業，正在爲保持在世界鐘錶生產中的領先地位而煞費苦心。去年瑞士以年產八千一百萬隻手錶居世界首位，而日本則名列第二、蘇聯第三、美國第四。如果去年香港的產量約爲七千三百萬隻，則香港的地位將迫越到二三四名。

目前瑞士爲保持競爭能力，不惜撥出大量經費，用於研究和發展領域。

瑞士在製錶業歷史上是值得珍視的，它一向十分注重質量及準確性。在生產過程中，技術檢查十分嚴格，還要經過政府的審核，以保持瑞士錶業的聲譽。香港的鐘錶製造業，對於瑞士的作風，是值得借鏡的。目前瑞士與香港都同有一個難題，就是在走向機械化和自動化的同時，熟練工人感到技術人員已成爲當急之務。去年瑞士曾在本港舉辦一個爲期一週的石英鐘錶維修訓練班，結業學員只有廿四人。香港錶業亦應多舉辦錶業技術訓練，以便造就更多的鐘錶人材。

印製僞鈔票是古老行業

精品店

香港近年來很少聽到破獲僞鈔的集團了，但相信一定仍有印製僞鈔的集團存在，不過僞鈔在外國脫手而已。印僞鈔與娼妓一樣，被稱爲是最古老的行業，自從行使鈔票以來，即有人印假銀紙。

現在一個比較可以杜絕僞鈔的方法，是當地的鈔票一定在外國印製，因此發現有人印銀紙，一定是僞鈔機關了。在美國，在一八五〇年代行使的鈔票，據估計有三分之一是假銀紙，因而有一個綽號叫做傷濕膏藥紙，美國在內戰時，傷兵用假銀紙來貼在創口上，這個名詞後來被用來形容貶值的銀紙。

但是印僞鈔的人，決不是窮鬼，任何人不會窮到出此「上策」。

僞鈔集團是要有人才的，必需要有印刷機器，僞鈔隨着技術的進步，現在是可以考起專家了，但是僞幣大量流入市面，就可能把金融擾亂了，印僞幣是經濟戰的一部份，上次世界大戰納粹魔王希特拉，印製的假英鎊，幾乎把英倫打垮，六零年代在加州發現大量的十元與廿元面額的僞鈔出現，流到大家不敢收受。

但是僞幣並非完全無出路，假銀紙是被集家的收藏品，尤其是一些把字也串錯了的美鈔，更加是值錢，有印美鈔亞美利加，而串錯了成爲亞曼利亞，被捕送上法庭，洗脫了罪，法官說根本不是美鈔，當庭釋放。一部電影曾以印僞鈔爲劇情，但是串錯了字也是長期流通，壞透了。

警方併圖緝兇 效果並不理想

在報章上，很多時會見到警方拼圖偵兇，這種拼圖方法是由外國引進，但是英國警方統計，這種圖片的效果並不好。不是說那些圖片不像（雖然事實上亦是沒有照片那麼像的），而主要是多數人看過了之後就很快忘記了，尤其是假如有四個或以上一齊出現的。而人們忘記了的原因，乃是因爲這種圖片實在出現得太多，記不勝記。

英國內政部警方科學研究組的人說：「警方近來要求公衆合作的次數大增，以致人們看得太多圖片，而感到混亂了。要求公衆有職業偵探的頭腦和本領，這是不公平的。」

爲了幫助解決這個問題，這個部門邀請了兩位劍橋大學的教授做研究。

他們的初步實驗顯示，有許多人，祇要經過一些簡單的訓練，就可以改善辨認通緝犯面孔的能力。但是他們的研究同時亦指出，一個人很難一次認住六個人以上的面孔。

心理學家試驗過了廿四名警官及一百五十六個平民。每人都觀看一套特製的電影，電影中映出的是一間人頭湧湧的百貨公司之內，而叫他們在其中認出十二個「疑犯」。目的是找出有一些特徵令到一個疑人比較容易辨認。

這些試驗的結果總結，得到了四種主要的因素。

（一）假如認圖的人所認的乃是彩色的圖，那麼認出的機會會提高三份之一，目前，科學拼圖法拼出的圖都是黑白的。

（二）辨認率似乎並不受性別的影響。

（三）年齡是很重要的。那些四十歲以下的人，比較老的人被認出的機會多一倍。

（四）特强的特徵，例如眼鏡，長頭髮或有鬍鬚，亦是可以使辨認率高出一倍。

現在，英國警方正在考慮改變他們的策略，不再是進圖都發，而祇是發出那些較年輕及有特强特徵的。

而且，他們也正在研究科學方法拼出的圖片如何弄成彩色的。

教你選北芪

中國人都喜歡食中菜進補，婦女更喜煲北芪，以其行氣、補血，流淡汗者服之療效甚佳。單是北芪已有五種產地，如果唔識貨，很易買到劣質貨式。

五種北芪最靚是晉芪、長白山芪、黑龍江芪（卽黑芪）及南韓芪及北韓芪。依次第最好是晉芪，但來貨少，本港藥店存貨絕無僅有，如今以長白山北芪及黑鑫爲佳，售價在三百元一斤之間。上述兩種北芪由於氣候及產地關係，糖質較重，分辨時以口嚼有甜味而甘，聞之亦香。

黑鑫切片色偏黃青，中間起菊花心，與長白北芪相仿。療效差些的南北韓芪售價百四元一斤左右，未加工者賣數十元一斤而已。南韓芪聞之有腥味，北韓芪亦有腥味，却不及前者濃，咀嚼亦無甘香味道，其中以北芪色澤與黑鑫差不多，兩者容易混淆而實則效用却有天壤之別了，買時最好細心觀察。

晚香

秋夜感想

時値深秋，白天時間特別短。我乘聯下班後，已是午夜十一點了，晚風襲來，頗感寒意。舉目處，大街上，車水馬龍，大街兩側，人頭湧湧，的士高、舞廳、酒吧內燈紅酒綠、仙樂飄飄，麻雀館裡牌聲陣陣，烟霧騰騰。大排檔食物飄香，食客滿座。街邊的流鶯，左顧右盼，等候客人……

我想：此時此地的人，除了像我這類爲「日求三餐，夜求一宿」而夜以繼日地打工的人外，還有去排徊消閑、尋歡作樂的人；去「做世界」打刧的人等等。然而，不外乎是「搵錢」和「花錢」兩類人。面對這光怪陸離之夜，我忽發奇想：假如全港夜間「花錢」的人，拿出他們所花的金錢，少說也有百多萬，把這些錢用以開辦學校或用以援助世界上的難民，那就不知有多少兒童可得到教育，不知有多少難民可得救濟。但又轉念一想：倘若不是有人「花錢」，像我這類人又怎麼能去「搵錢」呢？看來，在「繁榮昌盛」的香港，只能是有錢的儘管「花」，無錢的努力「搵」好了。因爲香港是「自由世界」，香港之夜亦是「自由之夜」。（藍天）

西林名寺郊遊宜 東覺台內香花徑

西林寺與東覺台，同是多年以來給港人最深印像的沙田名勝，以其位處沙田火車站最接近地方，下車步行彿山方面，經過一條寬約數尺街道，兩旁有炒東風螺售賣小檔，雜物攤和幾家有規模的食肆，西林寺橫亘道上。

寺門題西林兩字，依山建築，佔地寬廣，最吸引遊客處，便是亭台樓閣式建築物，隱藏在葱蘢樹木下，夏日到此，眞不知有暑，尤其修竹婆娑，密茂參天，進內右側，三數小亭，佈置幽雅，星期假日，很多消遣人士，到此作覓日娛樂，還有點唱機，問卦機，算命先生和你談論休咎。

茶室設在左側，寬敞清潔，室高兩層，擺放紅木傢具，牆間懸掛古今名人字畫，「龍天常住」四字題在門額上，入茶室而上，步入大悲願門，至龍華堂，再前進則爲觀音殿，一座繪上金色隱然法搭陳設其間，玲瓏雅緻，……

一邊是「大比丘衆」，另一爲「退一步齋」，漢隸書法，爲尹秉綬題。小橋流水，半山有亭翼然，亭叫半山，因形而號，上書「觀瀑」二字，爲書法專家于右任所親筆書寫，旁有長聯，聯云：「佛地有聲傳，無非鳥聲泉聲風聲雨聲，聲聲證果」。「禪門無色相，有只山色月色樹色雲色，色色皆空」。

由西林後上山，是一處私家地方，叫東覺台，是香林別墅，週日和公衆假期，開放給遊人進內，別墅幽雅，雖無奇花異卉，供人欣賞，但有石櫈石機，供人憩息，游泳池邊，假石山畔，花徑之間，扶梯之側，不少情侶在此攝取鏡頭，頑皮猴子，靈活洋狗，常養籠裏，小朋友大感興趣。

上面所述，其中情況，有些今非昔比，不像從前的景物，覺得有點荒凉，樓台地勢，高踞山……

「四化」最大投資

詳情刊第七頁

共投資，是貫徹北平最近減少重工業投資的政策。押後該廠第二期工……

由於英國人慢慢改變他們日常生活習慣，故此巳穩定地失掉顧客。市場分析家表示，英國的經濟衰退情況正不斷增加……餅公司的價值地位，因爲英國人已改變了吃的習慣。過去每天食餐之後，復於下午五時左右……者堅持滴酒不沾唇所致。一些釀酒廠集團，據報正縮減投資計劃，迅速削減投資計劃將是停止建造新大廈及酒吧現代化。

經濟衰退·人民減肥